Fanny Nina ofrece 14 megacentros para la urbe

La candidata de SOL.BO apuesta a nuevos centros urbanos.

Voto Vital 12-13

Vendía quinua en las calles, hoy exporta a tres países

Saite creció con la quinua, ahora apunta a nuevos productos.

Emprendedor 3

Desde 1997
COMPLEJO
El Carmen
La Obra en la Ciudad más Alta del Mundo

www.elcompadre.bo

El Compadre

Semanario alteño

El Alto, domingo 1 de marzo de 2015 - Año 1 - Nº 39

2 Bs
32 págs.

Alteños piden calidad de vida a los candidatos

Dirigentes de instituciones y organizaciones reclaman medidas para mejorar la salud, educación y seguridad ciudadana. También piden transformar la Ceja. Los candidatos optan por ofrecer megaobras.

Voto Vital 14 y 15

Conozca el secreto de la vigencia de los Chévere

Cultura 16

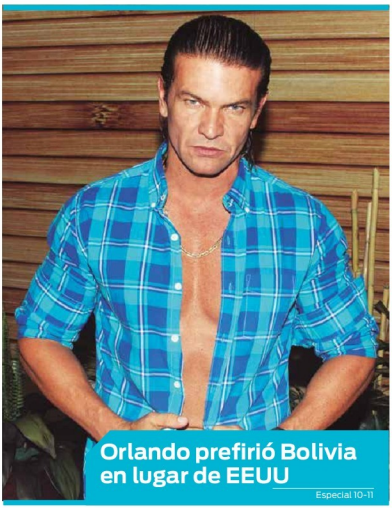

Orlando prefirió Bolivia en lugar de EEUU

Especial 10-11

Patios de comida se imponen en la Ceja

Hasta el 2013 había uno solo, el 2014 se abrieron otros tres.

Estilos 9

Los Sariri alegran a los vecinos, pero requieren ajustes

El horario se respeta poco y no hay señalizaciones para los puntos de parada.

Alteñidad 4

A la Cholita alteña 2015 le encanta bailar y jugar futsal

Alteñidad 6

El Compadre
www.elcompadre.bo
Director Ejecutivo: Grover Yapura A.
Editora: Gladys Mita Ramos
gmita@elcompadre.bo
Redacción: Gloria Mamani, Armando Quispe, Rolando Garvizu, Laura Maldonado, Christian Rojas, Pamela Pomacahua, César Sánchez
Diseño: Comunicación Visual BECO
Fotografía: Ximena Paredes y AFKA
Corrección: Sandra Lima
Publicidad: Bania Soler
bsoler@elcompadre.bo
Administradora: Gabriela Flores
Suscripción: Delia Velásquez
Distribución: Daniel Alegría
Oficina central: Calle Harrison Nº 1978, entre Díaz Romero y Villalobos (Miraflores)
Central pilloto: (591-2) 2971808
Oficina El Alto: Av. Jorge Carrasco Nº 82 entre calles 4 y 5, zona 12 de Octubre.
Central pilloto: (591-2) 2825594
Email: elalto@elcompadre.bo
Clasificados: huayruro@elcompadre.bo
El semanario El Compadre es un producto de Multimedia Intipublica SA. Queda prohibida la reproducción parcial o total de los contenidos sin autorización expresa del editor. Derechos de propiedad registrados 2010©

Editorial

Avenidas y calles, como en la guerra

Por como están las cosas en el espacio público, las y los alteños tenemos la ilusión de transitar y caminar por unas calles y avenidas en condiciones adecuadas, limpias y seguras. Y por lo que se ve, el sueño es interrumpido por una realidad decepcionante.

Las calles y avenidas de El Alto ofrecen un panorama triste, pese a las obras que se realizan en esta ciudad. En la Ceja, en conocidas zonas de los Distritos más importantes o en las laderas, hay una coincidencia, muestran la apariencia de una urbe inconclusa, y, como algunos vecinos dicen, como si estuviese en estado de guerra.

Es una verdad de perogrullo señalar que El Alto es una ciudad en crecimiento acelerado y que padece de un déficit de planificación. Pero, tal parece que esta sencilla constatación da paso a una especie de aletargamiento, de rutina y resignación de las autoridades municipales -las anteriores y las actuales-, para perjuicio de los miles y miles de vecinos alteños.

Otra frase manida es que la ciudad es cada vez más grande, lo que también podría traducirse en que el gobierno municipal cuenta con recursos que siempre son insuficientes para afrontar las necesidades prioritarias de la urbe, entre ellas la de una intervención, planificada, ordenada y rigurosa en las vías de El Alto.

En cualquier zona de esta ciudad, hay calles y avenidas que no cuentan con cordones de acera, ni señalizaciones y, para ir al otro extremo, están dotadas de rompemuelles de alturas caprichosas, lo que las convierte en peligrosas para todo tipo de vehículos.

Las obras viales inconclusas hacen daño a los proyectos flamantes. En diferentes puntos de El Alto se pueden apreciar avenidas con pavimento rígido, afectadas por áreas que sólo tienen ripio. Es decir, uno no entiende cómo el tendido del pavimento puede tener espacios con promontorios de tierra o áreas sin cubrir.

> Desde hace varios años, una especie de letargo ataca a las autoridades, que se resignan ante los gigantes desafíos en el área de desarrollo vial.

A ello se suma la falta de cultura urbana por parte de conductores y peatones, quienes se han acostumbrado a desarrollar su propia pelea cotidiana para imponerse en una ciudad que no aplica normas para lograr el respeto entre las personas. Por el contrario, los comerciantes demuestran que son un poder intocable y por lo tanto hacen lo que quieren con las calles y avenidas de esta urbe.

Un puente de desploma

Cochabamba

- El puente San Pedrito, ubicado en la carretera Cochabamba- Santa Cruz, se desplomó y se llevó con él un camión y su chata. El incidente ocurrió en la localidad de Cristal Mayu, a 129 kilómetros de la ciudad de Cochabamba.
- El director departamental de la Policía, Walter Valda, informó que la plataforma del puente, que tenía entre 50 y 100 metros, cayó cerca de las 04.00 porque su estructura fue quebrada por la fuerza de las aguas del río que pasan por debajo.
- Entre tanto, el Organismo Operativo de Tránsito de la Terminal de Buses ordenó que la salida de flotas hacia el departamento de Santa Cruz sea suspendida.

Lo más destacado de la semana

Lunes

Intervienen el Fondo Indígena por denuncias

El Ministerio de Transparencia y Lucha Contra la Corrupción intervino el Fondo Indígena, ante las denuncias de corrupción y daño económico al Estado de al menos Bs 71 millones en 153 proyectos que no fueron ejecutados. Un equipo de técnicos formado por cinco abogados, cuatro auditores y un ingeniero procedió a iniciar la tarea.

Martes

Trabajadores de Enatex retoman huelga

Trabajadores de la Empresa Pública Nacional Textil de Bolivia (Enatex) retomaron la huelga por la falta de pago de cuatro salarios y definirán otras acciones para presionar por una solución definitiva al problema. El secretario general del gremio, Jhonny Huanca, declaró a la prensa que la protesta empezó en la planta de hilandería.

Miércoles

EMAPA garantiza provisión de harina de trigo

El Ministerio de Desarrollo Productivo y Economía Plural y EMAPA, mediante un comunicado, aseguraron que la provisión de harina de trigo está garantizado para el mercado interno. La declaración surge después de que "un dirigente del sector de los panificadores indicó que no está garantizada la provisión de harina para la elaboración de pan".

Jueves

Evo y Mujica acuerdan acceso al Atlántico

El presidente Evo Morales y su homólogo uruguayo José Mujica suscribieron un memorándum de entendimiento para identificar las facilidades y condiciones de participación de Bolivia en el futuro puerto de Aguas Profundas de Uruguay en las costas del Atlántico. "Bolivia aprovechará las facilidades (...)comprometidas por Uruguay", dijo Morales.

Viernes

Rodríguez destaca estabilidad económica

El expresidente español, José Luis Rodríguez Zapatero, destacó en su visita al país, la estabilidad económica, la reducción de la pobreza extrema en Bolivia, además de las políticas sociales en materia educativa y en salud. Rodríguez resaltó las políticas que emprendió el gobierno del presidente Evo Morales durante sus tres gestiones.

"Si quiere empezar en algún rubro tiene que ser perseverante, si se queda en el camino es como un fracaso. Somos un país desarrollado y tenemos muchas posibilidades", Dionisio Huayllani.

La empresa · Produce, procesa y comercializa la quinua real como producto estrella en el mercado internacional y llega a exportar 400 toneladas al mes.

Saite vendía quinua en la calle y hoy exporta a 3 países

La Sociedad Agropecuaria Industrial y Técnica (Saite) tiene como producto estrella a la quinua real que se produce en el norte altiplánico y tiene su planta procesadora en la ciudad de El Alto.

Gloria Mamani
gmamani@elcompadre.bo

La productora de quinua surgió como una iniciativa familiar en los años 80 y se consolidó como una Asociación Agropecuaria Industrial y Técnica (Saite) en 1987. Dionisio Huayllani, dueño y gerente general, trabajó junto a su familia y ante la falta de mercado en el país, decidió dirigirse al mercado externo en el que triunfó, logrando que Estados Unidos, Canadá, Alemania, entre otros, sean sus principales compradores.

Datos

- Fue creada en 1987.
- Su principal mercado es Estados Unidos.
- Su planta está en Cosmos 79 de El Alto.

Según el Gerente, el inicio de la empresa fue difícil porque la quinua no era muy conocida. Sus principales puntos de venta eran el sector del Cementerio General de La Paz y la calle Gallardo, pero los ingresos eran reducidos y solo alcanzaban para subsistir.

En 1990, realizaron la primera exportación de 20 toneladas a Perú, desde entonces Huayllani decidió asistir a ferias internacionales para ofertar su producto.

"Tenemos que salir a las ferias internacionales. Cada año vamos a dos o tres ferias y gracias a ello exportamos a varios países como Estados Unidos, Canadá, Alemania, Australia, Suecia, Brasil", dijo.

Ahora exportan más de 400 toneladas de quinua real por mes y el requerimiento se incrementa cada año. En los últimos 15 años, Saite decidió comercializar también amaranto, sésamo y chía en el exterior y logró establecer un gran mercado consumidor.

"Hemos logrado encontrar mercado, somos una de las empresas que más hemos promocionado la quinua a nivel internacional, la hemos hecho conocer como quinua real, que es la más grande", explicó el Gerente.

Productos Orgánicos

La empresa procesadora de alimentos cuenta con las siguientes certificaciones: ISO 9001, ISO 22000, IBNORCA, KOSHER, entre otras internacionales.

La empresa procesadora trabaja con 32 comunidades productoras de quinua, 95 familias productoras de sésamo y chía, y 200 familias productoras de amaranto, además de otras comunidades a nivel nacional.

La tecnología de la empresa es moderna y se renueva para ofrecer productos de calidad.

Fotos: Ximena Paredes

Exportaciones

Exporta 400 toneladas de quinua real cada mes. Su principal mercado está en el extranjero.

La línea de Productos Los Andes, envasados por Saite.

Saite creó, hace seis años, una línea para el mercado nacional llamada Productos Los Andes que está patentada y es envasada por la empresa. La quinua, el amaranto, el maíz, el trigo, los frijoles, la harina de quinua y el api morado, entre otras, son parte de los 40 productos de esta línea.

Saite renueva su tecnología, hoy tiene más de 20 máquinas y compró una nueva secadora para agilizar el trabajo. La procesadora limpia la quinua, su materia prima, extrae las impurezas como tierra y pajilla, después pasa por la lavadora y la secadora de grano para ser embolsado y exportado.

Quieren hacer aceite de sésamo y chía

El gerente general del la Sociedad Agropecuaria Industrial y Técnica (Saite S. R. L.), Dionisio Huayllani Marca, explicó a El Compadre que la empresa tiene como proyecto elaborar aceite de sésamo y chía por sus propiedades alimenticias y sus beneficios.

"Ahora el sésamo y la chía se venden como grano nomás, pero en el futuro hay la probabilidad de hacer aceite de ambos productos", dijo Huayllani.

De acuerdo con el entrevistado, este proyecto iniciará cuando la empresa disponga de la maquinaria que se necesita.

"En las ferias (internacionales) hay maquinarias para todo tipo de grano, para maní, para quinua, pero el problema es económico", explicó.

Personal de la empresa selecciona los granos.

Un operario vigila la máquina que lava la quinua.

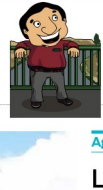

"El Sariri es una solución a las necesidades del pueblo alteño porque son comprados con nuestros recursos y los vamos a defender", dijo el dirigente vecinal Renán Cabezas.

Foto: Jimena Paredes

Vecinos alteños hacen filas para abordar el bus Sariri en orden.

Transporte • No se vio señalización en ningún punto de parada

Los Sariri generan alegría vecinal, pero urgen ajustes

El nuevo servicio de transporte generó tensión entre choferes sindicalizados y vecinos, los primeros se oponen y los segundos salieron en su defensa.

Redacción El Compadre
www.elcompadre.bo

El 23 de febrero, la Alcaldía de El Alto puso a disposición de los vecinos 20 buses Sariri, los cuales recorren tramos del Norte y el Sur de la urbe. Comenzó sus operaciones de forma experimental y gratuita con una serie de problemas, sin embargo los ciudadanos se mostraron alegres por contar con el transporte masivo.

En un recorrido que hizo El Compadre, el pasado jueves, verificó que en la parada de la Línea Amarilla del teleférico, la gente tuvo que esperara unos 40 minutos para abordar uno de los buses. En el lugar no había ningún tipo de señalización o cartel que identifique ese lugar como un punto de parada; solo había dos personas que resultaron ser de la Alcaldía, pero no se las podía identificar porque no tenían distintivos.

Lo mismo ocurrió en todo el trayecto, en las pasarelas donde estaban las paradas no había ninguna señalización.

No faltó el reclamo de un señor que hacía fila y que ante el retraso del bus dijo "cuánto más vamos a esperar, han dicho que iban a salir cada 10 minutos y no es así", molesto el vecino abandonó la fila y se fue. Sin embargo, para el resto la espera valió la pena, disfrutaron del viaje en un Sariri que enseña orden, buen comportamiento y calidez de los anfitriones. "Por fin tenemos un buen transporte" dijo una señora que subió al bus junto a su pequeña hija.

La puesta en marcha del servicio también generó tensión entre choferes sindicalizados y vecinos. Los primeros se oponen al servicio, incluso bloquearon en las puertas de la Alcaldía de El Alto y se declararon en emergencia.

Cleto Pachajayu, dirigente del sector, explicó que el ingreso de los Sariris generó grandes pérdidas económicas a los choferes por lo que se oponen a ese servicio, más aún si hay la intención de que este llegue a la Ceja de El Alto.

Ante la movilización, los vecinos salieron al frente para respaldar el trabajo de los buses. Renan Cabezas, dirigente de la Federación de Juntas de Vecinos (Fejuve), afirmó que será el mismo pueblo alteño el que no permitirá que los abusos y el mal servicio de transporte vuelvan a las zonas.

"El Sariri es una solución a las necesidades del pueblo alteño porque son comprados con nuestros recursos y lo vamos a defender. A partir de ahora, nuestras madres, hijos, hijas no sufrirán atropellos ni asaltos por la inseguridad", sostuvo el dirigente vecinal.

En la etapa experimental los buses recorren dos tramos. La denominada ruta norte parte de la extranca de San Roque, pasa por Río Seco, Franz Tamayo, las avenidas Mariscal Santa Cruz, Elizardo Pérez y Pucarani hasta llegar a la línea Roja del teleférico. La otra que es la ruta sur parte de Ventilla, pasa por las avenidas 6 de Marzo, Arica, Cívica, cruce Achocalla y el Obelisco hasta llegar a la estación de la Línea Amarilla.

Los vecinos plantean cuatro rutas, pero las autoridades dicen que solo se pueden cubrir otras dos.

El conflicto

- El servicio de los buses Sariri comenzó esta semana con 20 buses.
- El resto, 40 vehículos, ingresará de manera progresiva al servicio.
- Los choferes protestaron contra los buses y bloquearon la vía de la Alcaldía.
- Los vecinos se declararon en emergencia en defensa de los buses.

Agua • Dos proyectos benefician a vecinos

La Alcaldía inicia dos proyectos de Mi Agua III

Más de tres mil habitantes del Distrito 4 serán beneficiados de manera directa con la instalación de una red para agua potable. Se comenzó la construcción de la obra gracias al Proyecto "Mi Agua III", que se viene ejecutando en el Municipio de El Alto, así lo informó Rafael Vargas, el responsable del proyecto.

"Por cada uno de los proyectos, se invierten alrededor de 1 millón 800 mil bolivianos, con el fin de llevar este líquido elemento que es un derecho, según la Constitución Política del Estado", puntualizó.

El funcionario precisó que estos proyectos comprenden el cierre de anillos en los sectores Tunari y San Felipe de Seke. En la primera urbanización se instalarán 3 mil metros lineales de tubería de 2 pulgadas, y en Tunari 1.200 metros de tubería.

"El trabajo también contempla el mejoramiento del ramal principal de esos 2 proyectos que benefician al Distrito 4, básicamente vamos a mejorar la presión del agua que alimenta a las instalaciones dispuestas para los hogares de cada uno de los vecinos", dijo.

Carrera • Los 30 años de la ciudad

Estudiantes festejarán con una carrera pedestre

Conmemorando el treinta aniversario de la ciudad de El Alto, este domingo 8 de marzo, se efectuará la segunda versión de la carrera pedestre estudiantil.

La actividad fue coordinada entre la Gobernación del Departamento de La Paz y el Municipio alteño, se clasificará en las categorías infantil y juvenil, se premiará a los cinco primeros lugares.

El recorrido comprende como punto de partida la Alcaldía Central ubicada en la avenida 6 de Marzo calle 13, para luego tomar la Tiahuanaco hasta llegar a la avenida Bolivia y retornar por la 6 de Marzo, la meta será el mismo lugar de partida.

El director municipal de Deportes, Edgar Maraz, informó que "esta es la segunda versión de esta actividad, el año pasado fue un total éxito, además es una manera de demostrar que en El Alto existen deportistas con un buen rendimiento". Los interesados pueden inscribirse en tres puntos: en el Estadio Hernando Siles, el otro en la Alcaldía Quemada calle 1 y por último en la calle 5 avenida Jorge Carrasco edificio Vela.

La Paz • Una inversión de más de un millón de Bs

La Clínica del Deporte está mejor equipada

El Gobernador de La Paz, César Cocarico, inauguró los nuevos ambientes e instrumentos médicos para la Clínica del Deporte, con una inversión que asciende a más de un millón de bolivianos.

"Los galenos de esta clínica no solo atienden accidentes producidos en partidos futbolísticos, también brindan ayuda a deportistas de cualquier disciplina y público en general", explicó Cocarico.

Los 65 equipos médicos fueron entregados a las unidades de medicina general, traumatología, fisioterapia, laboratorio clínico, radiología, enfermería, odontología, sala de musculación, medicina deportiva y secretaría.

También hay un equipo de traumatología, camillas, ultrasonido de triple frecuencia, equipos de sutura, balanzas de pie digital, microscopios, un equipo odontológico, lámparas de cuello ganso y equipos de computación.

Con estas medidas, la Clínica del Deporte, que atendía a 30 mil deportistas, brindará apoyo en salud a 100 mil personas.

La nueva matrícula que la UPEA entregará a todos sus estudiantes.

Foto: Ximena Paredes

UPEA · El precio del documento universitario se mantendrá

La UPEA cambia matrícula para evitar falsificaciones

El actual sistema de matriculación, que cambió el soporte del papel al material plástico, pretende beneficiar a las 35 carreras de la Universidad Pública de El Alto. El nuevo documento no incrementa su precio.

Gloria Mamani
gmamani@elcompadre.bo

La flacidez del papel, la baja calidad de impresión, además de la facilidad para falsificar el documento universitario fueron algunos de los motivos para que el Departamento de Registro y Admisiones, de la Universidad Pública de El Alto (UPEA) decida cambiar la matrícula de papel por la de plástico. Se pretende que esta modernización beneficiará a más de 38.000 estudiantes en el 2015.

"En algunas ocasiones, los muchachos pegaban otras fotografías. Hemos detectado eso en la oficina que venían con la matrícula de otros estudiantes y es para tener mayor seguridad", dijo la encargada de Registro y Admisiones de la UPEA, Marina Layme.

La entrevistada explicó a El Compadre que este proyecto de renovación tiene un gran apoyo estudiantil, y tiene el objetivo de actualizar el material y brindar mayor seguridad a los usuarios, incluso a la misma universidad. Además, con este cambio la casa superior de estudios se mantiene a la altura de sus pares, que ya tienen este tipo de documentación.

El precio se mantiene

Pese al nuevo soporte, el costo de la matrícula no se modificará y continuará en 22 bolivianos hasta que el Honorable Consejo Universitario y el Rectorado de la orden de incrementar el precio. Por el momento se decidió mantener el costo para ayudar a los estudiantes que no tienen muchos recursos económicos.

El nuevo documento universitario tiene un soporte plástico de color celeste, con una medida estándar similar a las tarjetas bancarias, pero éstas no tienen ningún chip y en el fondo tiene la imagen del edificio de la casa superios de estudios alteña.

El logo está en la parte superior, debajo la fotografía, seguido de los principales datos del universitario como ser: registro universitario, carrera, lugar de estudio, categoría, fecha de matriculación, gestión académica y código numeral.

"Queremos tener datos exactos de los estudiantes en estas matrículas actualizadas para que no se haga un mal uso en el caso de que se extravíe. (A veces) las personas ajenas a la universidad incurren en la duplicidad con mala intención", indicó la autoridad.

Por su parte, el secretario ejecutivo de la Federación Universitaria Local (FUL) de la UPEA, José Chura, indicó que este nuevo cambio era un logro de todos los universitarios. El estudiante de Sociología indicó que este cambio de sistema fue solicitado hace varios años, ahora se sienten satisfechos porque la más beneficiada será la comunidad universitaria.

"En las anteriores matrículas hemos visto muchas falencias, casi no tenía tanto valor como este. Hasta las letras y números se empezaban a borrar con el pasar del tiempo, pero con el actual sistema se da mayor institucionalización y formalidad a las 35 carreras. Además, se garantiza la seguridad en la documentación de los estudiantes", explicó Chura.

El dirigente universitario considera que con este cambio sus compañeros tienen mayor seguridad, incluso para hacer sus trámites porque el material es más legible y práctico. "Es más práctico por el material que no se dobla, ni se borra. Además, se evitarán los problemas de falsificación, que ocurrieron muchas veces cuando los estudiantes lo perdían y otros usaban la matrícula para otros trámites, ahora se quiere evitar estos problemas", señaló.

Detalles

- La matrícula beneficiará a más de 38.000 estudiantes de la Universidad Pública de El Alto.
- Hasta la fecha 15.000 universitarios ya tienen este documento moderno.
- Su medida es estándar, 17 centímetros de largo y 11 de ancho.
- Es de color celeste y en el fondo tiene la imagen del edificio emblemático de la Universidad.

GAMEA · Beneficiará a los colegios alteños

Entregan 150 títulos de propiedad a escuelas

El Gobierno Autónomo Municipal de El Alto (GAMEA), mediante la Secretaría de Desarrollo Humano Social entregará 150 Derechos Propietarios a unidades educativas, con el objetivo de celebrar el aniversario de El Alto.

"Esto le permite a la unidad educativa realizar proyectos de mejora, manejando siempre la parte legal con transparencia", dijo Ademar Apaza, secretario de Desarrollo Humano Social

Antes, las juntas escolares debían hacer su trámite personal y designar un presupuesto. Ahora la Alcaldía coadyuva y realiza el procedimiento hasta concluir el trámite de derecho propietario.

"Generalmente se debe proceder como cualquier otra propiedad, adjuntar documentos de base para iniciar trámites de derecho propietario, pasa por la Gobernación, Derechos Reales y otras instancias, donde se retrasa el documento", agregó la autoridad.

Hasta hace algún tiempo las unidades educativas no daban importancia a este documento, pero desde la llegada de la Unidad de Proyectos Especiales (UPRE), que exige este requisito para concretar proyectos, recién se movilizaron.

Se entregarán 100 documentos de propiedad hasta mediados de año. Apaza explicó que la Alcaldía construye con financiamiento de la UPRE, hasta la fecha se beneficia a 108 establecimientos.

"Tenemos cubierto y entregado más del 95% de las construcciones; faltan algunas obras que demoraron por diferentes factores, pero con esta inspección hemos verificado que se encuentran ya culminadas, aunque faltarían algunos retoques", aseguró.

Refaccionan la Alcaldía Quemada

Se realizan refacciones en la fachada y las jardineras de la Alcaldía Quemada. El propósito es mostrar una imagen remozada durante los festejos del 30 aniversario de El Alto.

Salud · Se promoverán políticas de prevención

20% de los alteños sufre de hipertensión

Al menos un 20% de la población alteña tiene hipertensión arterial, provocada por el consumo excesivo de sal, y el 13% alto nivel de azúcar en la sangre, según los datos del Programa Mi Salud.

El Gobierno Municipal, en coordinación con el Servicio Regional de Salud y la Organización Panamericana de la Salud, organizó un encuentro sobre el tema.

"El objetivo de este encuentro es determinar la estructura del comité que va a impulsar y estructurar una Ordenanza Municipal, promoviendo políticas para disminuir el consumo de sal", indicó la directora de Salud de la Alcaldía, Alejandra Hidalgo.

Cuando se apruebe la norma, las autoridades ediles procederán con la socialización sobre el consumo de sal en los centros médicos, consultorios de Mi Salud y Unidades Educativas.

La hipertensión arterial es una enfermedad crónica caracterizada por un incremento continuo de la presión sanguínea en las arterias.

Se considera un problema de salud pública. Es asintomática y fácil de detectar; sin embargo, cursa con complicaciones graves y letales si no se trata a tiempo.

Certamen · La joven ganó por su belleza y otros atributos intelectuales

Pamela Cordero es la Cholita 2015; baila y juega futsal

El teatro Raúl Salmón de la Barra fue el escenario para el concurso de la belleza alteña. Alrededor de 16 cholitas participaron en este concurso, representaron a diferentes organizaciones e instituciones.

Gloria Mamani
gmamani@elcompadre.bo

Pamela Cordero ha sido coronada como la Cholita Alteña 2015, en un disputado concurso donde las postulantes lucieron su belleza e intelecto. Organizado por la Dirección de Culturas de la Alcaldía de El Alto, el certamen de belleza es el más esperado por las organizaciones sociales, en el marco del mes aniversario de la urbe. Pamela Cordero se impuso entre 16 jovencitas que representan a organizaciones e instituciones.

La Cholita alteña 2015 es representante del Distrito Municipal 5 de la urbe alteña. Ella contó que le gusta bailar y fugar al futsal.

"Estoy orgullosa de representar a la mujer de pollera. La competencia fue muy divertida, aunque los nervios me mataban, puse mi confianza en Dios y lo hice", dijo Pamela, la Cholita Alteña 2015.

El segundo título, Cholita Elegancia lo obtuvo Graciela Miriam Mamani representante de la Universidad Pública de el Alto (UPEA); Lilian Cruz Quispe, representante de la CORELCAM, tiene el título de Cholita Simpatía.

Ernesto Patty, representante del GAMEA, indicó que la actividad fue un éxito. "Fue una fiesta muy linda, un concurso de belleza con la mujer de pollera; este concurso es la revalorización de la mujer alteña porque tenemos que darle el valor que corresponde, en especial en la ciudad de El Alto", explicó.

El jurado evaluó la presentación de las participantes, su belleza, simpatía y conocimiento general. Las representantes realizaron tres pasarelas con vestimenta casual, típica de una danza y de gala. La elección se realizó en el Teatro Raúl Salmón de la Barra.

Fotos: Ximena Paredes

Pamela Cordero es la nueva Cholita Alteña y estará presente en todas las actividades por el aniversario de El Alto.

Premiación de las 3 cholitas alteñas

Ernesto Patty, representante de la Alcaldía, informó que las ganadoras recibieron como premios mantas, sobreros, joyas, becas del Instituto Berlín y regalos sorpresas de la empresa telefónica Viva.

"Se ve la belleza de la mujer de pollera y también la preparación en la parte intelectual, (las participantes) lo han hecho de manera excepcional", dijo el representante edil.

Los artesanos alteños participaron en el desfile y mostraron sus trabajos en joyería, confección de mantas, sombreros y otros accesorios.

El concurso de belleza se realizó este jueves 26 de febrero, se coronó como ganadora a Pamela Cordero que representa al Distrito 5.

La directora de Cultura, Prima Quispe, señaló que la soberana participará en todos los actos festivos y cívicos por el 30 aniversario de la urbe.

Además, participará en todas las campañas que el Gobierno Autónomo Municipal organiza contra la violencia.

Perfil de la ganadora

- Gabriela Pamela Cordero Limachi nació el 17 de marzo en la ciudad de El Alto.
- Beatriz Limachi Condori es su madre y Renato Cordero Alarcón su padre.
- Es la mayor de los hijos y tiene dos hermanos.
- Estudia Informática en el Instituto San Pablo.
- Le gusta mucho bailar música folclórica.
- Sus hobbys son cantar, escribir poesía y dibujar.
- Le gusta jugar futsal.
- Representó al Distrito 5.
- El 2014 fue coronada como la Cholita carnavalera.

Graciela Mamani, Miss Elegancia, Pamela Cordero y Lilian Cruz, Miss Simpatía.

Pamela Cordero posa para El Compadre con una vestimenta de gala.

Juicio abreviado

Condenan a tres en el caso Terrorismo

El viernes 20 de febrero, Juan Kudelka, Elöd Tóásó y Mario Tadic, tres de los 39 acusados en el Caso Terrorismo, siguieron el camino de Ignacio Villa Vargas (El Viejo) y optaron por reconocer su participación y responsabilidad criminal en un juicio abreviado.

Kudelka fue condenado por el Tribunal 1º de Sentencia de La Paz a una reclusión de seis años y nueve meses -a cumplirse en el penal de San Pedro de La Paz-, por atzamiento armado contra la seguridad y la soberanía del Estado. Tadic y Tóásó fueron condenados a cinco años y diez meses de presidio, por complicidad.

Los tres sentenciados renunciaron al recurso de apelación.

Asimismo, Tóásó declaró que Rubén Costas se reunió con Eduardo Rózsa en septiembre de 2008, en la ciudad de Santa Cruz. También afirmó que en ese encuentro estuvo el General Gary Prado. Tadic dijo que se cansó de encubrir a "malos cruceños" y apuntó también a Costas como el personaje que los trajo a Bolivia, además implicó a gente de la patronal cruceña, la CAINCO.

JISKAS

Entrega Maquera

Prendas para la Guardia Edil

El Alcalde de El Alto, Zacarías Maquera, entregó uniformes nuevos a 113 efectivos de la Guardia Municipal de Seguridad Ciudadana, con una inversión de Bs 158.000. "Queremos agradecer por este hecho, hoy estamos entregando estos uniformes para nuestros guardias municipales; queremos también, más adelante, poder dotarles de botas", expresó la primera autoridad alteña.

Distrito 12

Se hizo la 1ra feria de tributos

El Municipio de El Alto llevó a cabo la 1ra Feria Tributaria de este año en el Distrito 12, para que los vecinos realicen consultas sobre el pago de impuestos y el plan de descuentos. El director de Recaudaciones, Jhon Villalba, dijo que asistieron más de 100 vecinos. "Esta es la primera actividad de este año; la gestión pasada hicimos 4 actividades parecidas, para orientar a los vecinos", dijo.

ANH
Agencia Nacional de Hidrocarburos

Revolución tecnológica para Vivir Bien

La Agencia Nacional de Hidrocarburos (ANH) a través del personal técnico desplazado en todo el territorio nacional realiza el control, supervisión y fiscalización en las actividades de producción, refinación, transporte, almacenaje, distribución de gas por redes y comercialización.

INSTITUCIÓN CERTIFICADA

LA NACIONALIZACIÓN E INDUSTRIALIZACIÓN VAN DE LA MANO CON LA REGULACIÓN Y FISCALIZACIÓN

www.anh.gob.bo | Línea gratuita: 800.10.6006 | MINISTERIO DE HIDROCARBUROS & ENERGÍA

Las fotografías ganadoras quedarán expuestas en la galería Somerset House, en Londres, desde el 24 de abril hasta el 10 de mayo".

Fotografías · Tomadas en 171 países

Las mejores fotos 2015

Sony World Photography Awards es uno de los concursos más importantes del mundo. Este año concentró el mayor número de postulaciones.

Uno de los concursos más prestigiosos de fotografía del mundo ha anunciado a sus ganadores. El Sony World Photography Awards ha premiado y reconocido las mejores imágenes del 2015. Este año recibió 173.444 imágenes procedentes de 171 países; el concurso se hace más grande y tiene la virtud de mostrar, gracias a los cientos de focos, realidades intensas, estéticamente bien resueltas y con una genial composición de colores. Los misterios de la naturaleza, el esfuerzo de la gente contra la pobreza, los ritos comunitarios o tradiciones ancestrales, llaman la atención del público.

Cuatro niños sobre bloques de construcción, una obra de Mahade v Rojas Torres.

Bajo las montañas, un trabajo de Andrea de Franciscis.

Esta obra se llama sencillamente Mariposas y es de Jassen Todorov.

Un samurai exhibe sus katanas y ha sido captado por Brent Stirton.

Celebración de Dussehra, fotografía de Elangovan Subramanian.

Dos jóvenes en Bangladesh, imagen de Ata Mohammad Adnan.

Eduardo Leal ha tomada esta inquietante imagen en el Desierto.

"Hasta diciembre no había mucha gente, pero este año hay más y se llena, en especial al medio día. La gente busca una buena calidad, atención de comida y servicio continuo", Callisaya.

Gastronomía · Los patios de comida tienen entre cinco y 10 empresas que ofrecen una variedad de platos

Las plazas de comida se imponen en El Alto, el 2014 abrieron tres

Más patios y plazas de comidas surgen en El Alto, ofrecen una variedad de deliciosos platos. A la plaza de comidas más antigua, que es La Jungla, se suman el patio de comida Torre León, El Ceibo y el de la Línea Roja del teleférico.

Gladys Mita Ramos
gmita@oxigeno.bo

La variedad culinaria aumenta en la urbe alteña, la oferta mejora cada vez más y las empresas ofrecen ambientes más selectos y cómodos, es el caso de las cuatro plazas o patios de comida que hay en la Ceja. El año pasado tres de estos fueron inaugurados y se sumaron a la Jungla que era el único que había en la ciudad.

Los otros centros son: el patio de comida Torre León que está en el edificio del mismo nombre donde está el hotel Ensueños. El Multicentro El Ceibo también tiene su patio de comidas que es conocido por el mismo nombre. Y el último es el que está ubicado en la Línea Roja del Teleférico.

En todos estos lugares se observa grandes y conocidas empresas, así como nuevos emprendimientos que pretenden ofrecer no solo un buen producto, sino buena atención. "Hemos sido los primeros en traer un patio de comidas a El Alto y no nos hemos equivocado, hemos confiado siempre en la gente, en los clientes de El Alto y tratamos de darles el mejor servicio, igual que en la Paz", indicó la administradora de la plaza de comidas La Jungla, Susana Loza.

La demanda de la gente tiene mucho que ver con la habilitación de estos espacios, es el caso de El Ceibo. "Tenemos muchos inquilinos en las galerías, estudios jurídicos y oficinas, entonces hubo una demanda de la gente para poder servirse algo y por eso, viendo la necesidad, ha sido la idea de ofrecer algo más", sostiene Patricia Callisaya, administradora.

La cantidad de empresas en cada patio de comida varía y están entre cinco que tiene el patio de la Línea Roja y 10 de La Jungla, este último cumplirá cuatro años de funcionamiento en julio.

Las empresas que son parte de la primera plaza de comidas son: Tobby, Pez Azul, Pollos Copacabana, Salamandra, Pizza Planet, Buenos Aires Gril y otros. Para los próximos meses se tiene previsto inaugurar otros dos locales, uno de ellos pertenece a una empresa conocida que estará por primera vez en la urbe y el otro a un emprendimiento. Un atractivo del lugar son sus gradas mecánicas, y los juegos para adolescentes y para niños menores de siete años.

El patio de comidas Torre León fue el último en ser inaugurado, el 18 de diciembre de 2014, tiene ocho empresas entre las que están: Pollo Rey, Búfalo and Ribs, Mariscos Rey del Mar, Mr. Pizza, Don Pollo, Hot Dogs Roller.

Este centro está en el tercer piso y se accede a él mediante gradas mecánicas. Aún se sigue trabajando en la instalación del área de juegos para niños. "A pesar de estar comenzando recién hay afluencia de personas, más que todo en la hora del almuerzo y la cena, los domingos tenemos más visitas de familias", afirmó una de las trabajadoras del lugar.

En el Ceibo, que fue inaugurado el 23 de julio del pasado año, también se tiene previsto abrir dos nuevos restaurantes, hasta el momento hay ocho empresas que son: El gusto salineño, cevichería el Gran Combo de Tevez, Flor de Chuquisaca, La Pascana, Pollo Richy, Sutti eventos y catering, Pizzería La continental, Pollos don Sejo y Jachá Lucas.

El patio de la Línea Roja del teleférico es el que menos empresas tiene y tampoco tiene mucha concurrencia de gente, las empresas presentes son: Pollos Roky's, Antojitos, La Paz Pizza, Ichury Coffe y Iuenti-Hamburguesas. Este lugar ofrece una hermosa vista de la ciudad de La Paz.

Fotos: Ximena Paredes

El patio de comidas de La Jungla ofrece una ambiente cómodo y agradable para las familias.

Otras actividades

La Jungla no solo ofrece comida, también tiene paquetes para festejar los cumpleaños de los más chiquititos de la casa.

"Se pueden realizar cumpleaños para niños menores de 7 años para grupos de invitados de entre 20 y 25 niños, ofrecemos paquetes con payasos y con la comida de la plaza de comidas", explicó la administradora, Susana Loza.

En estos cuatro años, se festejaron unos 200 cumpleaños, además se reciben visitas de estudiantes de colegios en el Día del Niño. Estos agasajos se realizan en horarios que no son pico y los precios varían según los paquetes.

El patio Torre león ofrece variedad de platos de comida.

En El Ceibo se puede disfrutar de deliciosa comida.

El patio de comida de la Línea Roja del teleférico es el más nuevo.

El Compadre
Semanario alteño
ESPECIAL
1 de marzo de 2015

Alteños, "nunca dejen sus sueños"

El actor cubano Orlando Fundichely lleva en sus venas la actuación por su madre que era actriz, dejó su país en 1994. Trabajó en diferentes países y grandes cadenas televisivas. Ahora está en Bolivia con un nuevo proyecto.

El actor cubano, nacionalizado peruano y estadounidense, Orlando Fundichely García, llegó a Bolivia para verificar los aprestos y poner en marcha "Esto es Guerra" que se transmitirá próximamente por PAT. El actor y futuro conductor del programa se decidió por Bolivia antes que por Estados Unidos, donde tenía una oferta de trabajo, para no alejare mucho de su familia. A pesar de conocer poco del país les dice a los alteños que nunca abandonen sus sueños.

Perfil

- Nació el 26 de septiembre de 1968.
- Padres: Orlando Fundichely y Doris García destacada actriz cubana.
- Esposa: Karina Rivera. Hijas: Alexia (15) y Luciana (6)
- Tiene tres nacionalidades.

¿Cómo llega a la serie Al Fondo Hay Sitio?

A finales de 2012 América Televisión me llamó para que fuera a integrar las filas de Al Fondo Hay Sitio, me llevaron a Perú escondido para que nadie lo supiera, ni siquiera los actores, y mi aparición fue una gran sorpresa para todo el público peruano y para los actores.

¿Cómo ha sido esa impresión?

Magnífica, porque trabajé con la actriz que interpreta el personaje de Charito, Mónica Sánchez, ya había trabajado hace más de 10 años con ella, entonces la alegría en su rostro fue tremenda y para mí también fue un reencuentro con muchos de mis excompañeros. Lo que iba a ser un año de trabajo terminó siendo dos.

¿Porqué decides dejar la serie?

Termino mi contrato. Y justo me iba a ir a Estados Unidos a hacer una telenovela y me vino esta posibilidad de hacer 'Esto es Guerra' en Bolivia y por supuesto que no lo pensé ni un minuto y acepté.

¿Porqué Bolivia antes que EEUU?

Si me iba a Miami iba a estar mucho más lejos de mi familia, los tiempos de grabación en las telenovelas de los Estados Unidos son muy largos, entonces me iba a quedar poco tiempo para poder disfrutar de mi familia y de mis hijas. Bolivia es un país hermano, estoy muy cerca de Perú. Además en mi carrera la haba la animación y era lo que quería hacer.

¿Que tanto conoce de Bolivia?

Te voy a ser honesto, no conozco mucho, en dos ocasiones tuvimos la posibilidad de venir por la serie Al Fondo Hay Sitio, pero las giras se cancelaron, pero estoy muy feliz de estar acá porque la acogida y el recibimiento han sido magníficos.

¿Cuál fue su primera impresión?

No pudo haber sido mejor, a mí me sorprendió llegar al aeropuerto y encontrarme con mucha gente esperando. Sabía que la serie Al Fondo Hay Sitio era una de las preferidas en Bolivia, pero no me imaginé que tanto, todo mundo me decía doctor Cabrera, doctor muerte, tiene éxito.

¿Conoce El Alto?

En El Alto aterricé cuando llegamos a La Paz, pero tenemos que ir, es uno de nuestros objetivos ir a El Alto.

¿Es una ciudad de gente migrante y de industrias, qué le dice a su gente?

Yo también soy un migrante así que me identificaría con ellos, yo salí de mi país (Cuba) con la ropa que tenía puesta y no tenía ni un dólar en mi bolsillo, pero tenía un sueño muy grande. Ellos llegaron ahí con un sueño, de hacer una familia y fortuna y lo que les podría decir es que nunca abandonen sus sueños porque si no, no llegarán a ningún sitio.

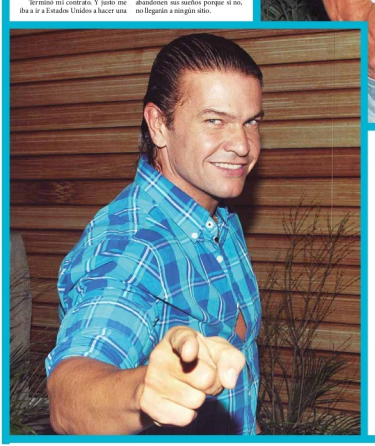

PAT apuesta por 'Esto es Guerra'

El actor Orlando Fundichely, más conocido como el 'doctor Carlos Cabrera' de la serie Al Fondo Hay Sitio, llegó para conducir una nueve apuesta de la red PAT, el programa "Esto es Guerra", aunque no se conoce la fecha de inicio se difundirá de lunes a viernes a las 18.00.

Fundichely está "entrucado en un guerra muy grande para saber quién es el seso fuerte y el débil, esa es la polémica", dijo.

El programa tiene un formato muy importante en Perú. Ésta será una coproducción entre PAT, América Televisión y la productora Pro TV.

"Esto es Guerra' tiene mucha diversión sana y mucho entretenimiento, es un programa muy ágil, es un formato de reality show para toda la familia, no discrimina, no distingue, lo pueden ver los chicos, padres y abuelos en familia y ya faltan muy pocos días para que salga al aire", explicó el actor.

"Queremos una ciudad verde, eso no solo será para ornamento de El Alto sino coadyuvará con la salud. Necesitamos arborizar El Alto, cada vecino debe plantar su arbolito", dijo Nina.

Fanny Nina · Propone llevar el programa Barrios de Verdad a El Alto con las 100 Zonas de Verdad.

La candidata propone la construcción de mercados modelos modernos, además de centros de salud de segundo nivel. En el transporte se tendrá alternativas como buses y ciclovías (para bicicletas). Se incorporarán los taxis ortopédicos para la gente con capacidades diferentes, además de buses escolares.

Nuestro proyecto grande son los 14 megacentros urbanos

Gladys Mita Ramos
gmita@elcompadre.bo

A problemas integrales, soluciones integrales es lo que plantea la candidata a la Alcaldía de El Alto por SOL.BO, Fanny Nina Colque. La dirigente vecinal del Distrito 5 propone al menos cuatro ejes principales para mejorar la calidad de vida de los alteños: combatir la inseguridad ciudadana, transformar el transporte, alentar el desarrollo humano y generar empleos. Una de las grandes propuestas es construir 14 megacentros urbanos en los 14 distritos que tiene la ciudad.

¿Qué grandes obras propone?

Planteando programas integrales, estamos proponiendo las 100 zonas de verdad más seguras de El Alto que consiste en que cada una tenga su centro de salud, servicios básicos, infraestructura vial, iluminación, servicio de transporte, biblioteca y centro de capacitación con desarrollo económico productivo.

¿Qué otras obras?

El segundo proyecto grande que tenemos es la construcción de los 14 megacentros urbanos o los 14 distritos más grandes.

¿Cómo serán o se trata de los mismos 100 barrios?

No, cada Distrito tendrá su hospital de segundo nivel, más de 20 módulos policiales, su juzgado de familia, parques, defensoría, colegios equipados, bibliotecas, sistema bancario, identificaciones, vamos a descentralizar la Ceja. El ciudadano ya no va a tener la necesidad de cruzar la Ceja, cada distrito tendrá sus instituciones.

¿Cómo mejorar el transporte?

Queremos el nuevo sistema de transporte integrado metropolitano que tiene que ser eficiente, barato y amigable. Tendrá alternativas como buses y ciclovías (para bicicletas). Haremos puentes a desnivel y pasarelas. Vamos a incorporar los taxis ortopédicos para la gente con capacidades diferentes, además de buses escolares. Al decir integrado hablamos de que los buses Pumakatari van a subir a El Alto y los Sariri bajarán a La Paz, eso es integral y metropolitano. Vamos a descongestionar la Ceja.

¿Cómo descongestionar la Ceja?

Haremos el megaprado de El Alto o el gran corredor de El Alto, es un proyecto que va hacia la metrópoli, este corredor gigante comenzará en Alpacoma y llegará hasta Alto Lima, cruzando por la avenida Panorámica. Estamos hablando de unos 12 kilómetros. El Megaprado va a tener en todo su recorrido una ciclovía gigante, va a tener puntos deportivos con canchas para diferentes deportes, centros gastronómicos, lugares de recreación, se instalarán lugares estratégicos de seguridad ciudadana, la gente tiene que disfrutar de la vida y estar contenta. En la Ceja vamos a hacer una rampa que va a unir las vías Naciones Unidas, la Autopista y la 16 de Julio.

¿Cómo mejorar el comercio?

Trabajaremos en mercados modelos modernos, incorporar espacios para la venta, pero que los gremiales no pierdan su fuente laboral, cuando se habla de reordenamiento se asustan porque piensan que les vamos a quitar el pan de cada día y no es así. Cada uno de los 14 megacentros tiene que tener sus mercados donde llegarán los productores.

¿Cómo mejorar la salud y la educación?

Cada centro urbano va a tener su hospital de segundo nivel y los hospitales de tercer nivel: norte y sur, tienen que estar debidamente equipados y también con sus recursos humanos capacitados o profesionales en especialidades.

Para la educación planteamos el bus escolar pero también les va-

Se propone un perdonazo y amnistía tributaria edil

Para poder consolidar la recaudación por concepto de tributos de los ciudadanos, SOL.BO propone a la urbe alteña aplicar un perdonazo y una amnistía para que los alteños regularicen sus deudas.

"Aunque ha habido buena recaudación en estos últimos años, igual aplicaremos el perdonazo y una amnistía para que todos los ciudadanos estemos al día en nuestros impuestos", dijo la candidata Fanny Nina.

Como un incentivo para promover el pago de impuestos se entregarán premios. "A fin de año vamos a premiar a los que cumplan con los impuestos, vamos a ver el mecanismo", sostuvo.

Según la candidata "vamos a hacer que las construcciones ilegales, las divisiones y particiones que hay, unas por acciones y derechos y otras por herencia, que no han podido resolver sus problemas. Todos estos temas más las zonas que no tiene planimetrías aprobadas, tienen que ingresar a un espacio de amnistía".

En su criterio esta es la única forma para lograr que los vecinos regularicen su situación. "Una vez que se pongan al día con todo lo que tienen pendiente, entonces también van a empezar a pagar impuestos, ahora por esos problemas hay gente que no paga impuestos, así que estamos planteando el perdonazo".

¿Cómo es ella?

- Jugaba basquetbol y le gusta el atletismo.
- Estudió en la escuela Adrián Castillo y salió bachiller del colegio San José de Fe y Alegría.
- Es Presidenta de la junta de vecinos de la Urbanización Mercurio desde hace más de 10 años.
- Fue elegida como la primera mujer presidenta de la Fejuve El Alto.
- Los platos que le gustan son el wallake, el p'esque de quinua y el charquekán.
- Participa en las redes sociales de acuerdo al tiempo que tiene, pues debe trabajar por su Distrito.

mos a dar a todos los estudiantes su mochila con todos sus útiles escolares, con su libro, para que los padres no tengan que preocupación al inicio de clases. Debemos mejorar la infraestructura de los colegios. También vamos a premiar a los estudiantes que hagan proyectos en ciencia, tecnología y arte. Además a los mejores bachilleres de cada distrito, les vamos a dar una beca para que estudien en la universidad. Y para los que egresen de la universidad haremos convenios interinstitucionales para que tengan trabajo porque no hay inserción laboral para los jóvenes.

¿Cómo encarar el pacto fiscal?

Siempre vamos a luchar para que haya una redistribución justa, porque octubre de 2003 ha abierto la puerta de la nacionalización de los recursos naturales. Estaremos pendientes para que la redistribución sea equitativa.

¿Cómo erradicar la violencia?

En cada megacentro urbano vamos a hacer las casas de acogida que manda la Ley 348, vamos a construir las ciudadelas de la mujer que tendrán todos los servicios dede el dormitorio para las señoras, centro infantil, centro de capacitación, juzgado de familia, médico forense y Defensoría. Además trabajaremos en tareas de prevención con campañas de socialización de la Ley.

¿Cómo encarar la situación de los animales de la calle?

Estamos trabajando en políticas públicas municipales para los animales de la calle, los recogeremos para darles un hogar. Vamos a regular la tenencia de los animales, pero que no afecte el bolsillo de los vecinos.

PERFIL

FANNY NINA COLQUE — CANDIDATA

- Nació el 20 de noviembre de 1965 en la provincia Inquisivi de La Paz.
- Es hija de mineros.
- Es Técnico en Diseño y Costura. Realizó estudios en Comunicación Social en la UMSA y Derecho en la Universidad Tecnológica Boliviana, no concluyó por dificultades económicas.

Pretende generar recursos propios, buscar la cooperación internacional y del Gobierno

La candidata de SOL.BO, Fanny Nina Colque, aseguró que para poder realizar todos sus proyectos, no solo utilizará los recursos que tiene la Alcaldía de El Alto sino que generará su propio dinero, además buscará ayuda de la cooperación internacional, así como del Gobierno central y departamental.

"Generaremos nuestros propios recursos, vamos a construir la Plaza Mayor Héroes de Octubre que va a tener su parque urbano central, un museo, hotelería, que pueda generarnos recursos. No tenemos centros de convenciones, vamos a tener parqueos municipales, centros de convenciones y otros, por todo eso cobraremos", explicó.

Se pretende generar más plata con el "megacircuito turístico de El Alto", "estos dos proyectos nos va a generar dinero a la Alcaldía", explicó la candidata. Dicho circuito turístico unirá a los 14 megacentros urbanos pues en cada uno se edificarán centros turísticos que tendrán diferentes temáticas como historia, gastronomía, música y otros, estos lugares tendrán diferentes servicios lo que generará dinero.

Para la construcción de las obras que plantea, también se utilizarán los recursos que tiene la propia Alcaldía. Pero, también se recurrirá a la cooperación internacional, a instituciones que apoyan el desarrollo.

Se trabajará con el Gobierno central. "Sin duda, algunos proyectos necesitan de la participación de la Gobernación, del Gobierno central y también lo vamos a hacer porque hay voluntad de algunos política públicas que están direccionadas para reducir la pobreza y mejorar la calidad de vida de los bolivianos, hay competencias concurrentes que se deben cumplir", afirmó Nina.

En su criterio lo importante es trabajar de manera honesta, saber invertir y administrar.

Intención · El 35% de los votos sería para ella

Soledad Chapetón va primera según encuesta

Soledad Chapetón, candidata a la Alcaldía de El Alto por Unidad Nacional, lidera la intención de voto de los alteños, según ha publicado el diario Página Siete, basado en una encuesta hecha por Mori para el matutino paceño y las redes de tv Unitel y UNO.

Según la encuesta, Chapetón lidera la preferencia con 35% de votos, seguida por el candidato del MAS, Édgar Patana, con 28%.

Patana y Chapetón ya se enfrentaron en elecciones municipales. El año 2010, el candidato del MAS la superó por unos puntos.

En la encuesta de Página Siete, Fanny Nina, candidata de SOL.BO, se encuentra en el tercer puesto con una preferencia del 6%.

Luego vienen Gregorio Yana 2%, y Óscar Chirinos, Nelson Pereira y Salomé Huanca, cada uno con 1%. El 10% dice que votará en blanco. El 13% aún no sabe por quién votará, el 3% afirma que lo hará nulo y el 1% no contesta.

Según los resultados, Patana tiene fuerte resistencia, pues el 42% dice que nunca votaría por él.

Chapetón está primera en la intención de voto, según dos encuestas.

Ante la pregunta de ¿quién cree que ganará las elecciones a alcalde en El Alto?, los encuestados respondieron: Patana 44%, Chapetón 35%, Nina 2% y no sabe no responde 18%.

En la ciudad de El Alto, en el estudio difundido por la televisora ATB, el 10 de febrero, Chapetón lograba el 36% de los votos, 10 puntos por debajo estaba el candidato del MAS y exalcalde alteño, Édgar Patana, con el 26%.

JISK'AS

Chuquisaca

Evo se reunirá con candidatos

El próximo 4 de marzo, el Presidente de Bolivia y máximo líder del MAS, Evo Morales, se reunirá con los candidatos de las elecciones subnacionales en Chuquisaca. Esteban Urquizo aseguró que la reunión que se tendrá con Morales servirá "para reforzar y dar la fuerza y contundencia en el departamento". Lo mismo hizo en Santa Cruz, donde se reunió con los postulantes y luego participó en concentraciones.

Beni

Suárez denuncia ataque a familia

El candidato a gobernador por Unidad Demócrata (UD) en el departamento de Beni, Ernesto Suárez Sattori, denunció que un grupo de personas hizo detonar artefactos explosivos en su vivienda cuando solo se encontraban sus dos hijos menores de edad, según informó ANF. Precisó que su vivienda cuenta con cámaras de seguridad y buscará técnicos que determinen quienes fueron los autores del ataque y la matrícula del vehículo.

Expresidente

Máximo galardón para Zapatero

El presidente Evo Morales condecoró este viernes al expresidente español, José Luis Rodríguez Zapatero (2004-2011), con el Cóndor de Los Andes en el grado Gran Cruz, en agradecimiento a la cooperación brindada a las políticas sociales en Bolivia. Según la resolución, la medalla que se entregó al exmandatario se debe a "su positiva disposición de fortalecer los lazos de amistad y cooperación con Bolivia".

La Paz

Mendoza pide fortaleza

El candidato a la Alcaldía de La Paz por el MAS, Guillermo Mendoza, pidió el viernes a los "canillitas" (vendedores de periódicos) acompañar su campaña electoral para las elecciones subnacionales del próximo 29 de marzo. "Espero que tengan la fortaleza para enfrentar una campaña, con el fin de mejorar nuestra ciudad", remarcó Mendoza, quien destacó que se haya sumado al MAS el exanalista Marcelo Silva.

Elecciones · Los ciudadanos identifican sus principales necesidades

Alteños piden mejorar la seguridad, educación, salud y el transporte

Los representantes de las principales organizaciones sociales identificaron como sus principales necesidades los temas de salud, transporte, educación y seguridad. Quieren que la ciudad tenga obras que ayuden a que sus habitantes se desenvuelvan.

Gloria Mamani
gmamani@elcompadre.bo

En el marco de los 30 años de la urbe, que se celebrará el 6 de marzo, los ciudadanos quieren que el próximo alcalde o alcaldesa se ponga la camiseta y encare los principales retos en la urbe. Estas organizaciones más allá de pedir y priorizar megaobras piden un cambio real, un cambio que beneficie a todos los pobladores y no solo a un sector o agrupación.

La Cámara de Comercio, la Federación de Juntas Vecinales (Fejuve), la Universidad Pública de El Alto (UPEA), el Colegio de Arquitectos, el Colegio de Médicos, entre otros, conversaron con El Compadre para identificar las necesidades primordiales.

Los dirigentes coincidieron en la importancia que tiene mejorar la calidad de vida de todos los alteños, partieron de la necesidad y la urgencia de garantizar una vida digna que satisfaga las necesidades más básicas.

Los mismos identificaron que la salud y el transporte tienen la misma importancia, al igual que la educación y la seguridad, pero también expresaron sus deseos de lograr que la ciudad tenga obras que ayuden a que sus habitantes se desenvuelvan.

Los votantes muestran cierta desconfianza hacia los candidatos a la Alcaldía alteña, y piden propuestas serias que no queden solo en promesas y que los recursos no sean malgastados o despilfarrados en obras innecesarias.

Piden atacar no solo las consecuencias del problema, sino realizar una planificación que solucione el problema de forma integrada y en beneficio de todos.

Además de tener hospitales de tercer nivel, se pide que se cumpla con el equipamiento y el personal, también que se garantice el acceso a la salud para todos los sectores sociales de la urbe.

Para el sector educativo piden soluciones que se complementen, que no sean remedios superficiales. Solicitan que se invierta en esta área y que también se forme a los estudiantes no sólo en el área técnica, sino como ciudadanos.

Además, exigen el apoyo al sector productivo para generar fuentes de empleo.

El transporte y la circulación vial son problemas que preocupan a los alteños.

Se debe priorizar la seguridad ciudadana

Miguel A. Carvajal — Rector UPEA

"Todavía no podemos combatir la inseguridad.
La ciudad va creciendo y la inseguridad también, todos los ciudadanos estamos expuestos a que nos pase algo, es una suerte que no nos pase nada".

Garatizar el acceso gratuito a la salud

Rodolfo Mansilla — Gremiales

"Es importante el seguro de salud en los 10 distrito urbanos. Queremos una atención gratuita para todos los trabajadores, en especial para los gremiales que están bajo las inclemencias del tiempo".

Administración correcta de recursos

Fausto Loza — Padres de Familia

"Todos los candidatos hablan de educación y salud, pero no saben cómo van a encarar todo esto, es necesario asignar financiamiento de cada fuente de ingreso para que se garanticen los proyectos".

Lograr un sistema de salud independiente

Orlando Moreira — Colegio de Médicos

"No tenemos un sistema de salud, no tenemos un hospital de tercer nivel para referir pacientes, el que han inaugurado es un elefante blanco que no funciona. Tiene que haber una desconcentración"

Apoyo a la productividad

Emilo Sosa — Empresarios

"Hay que apoyar a las empresas para que generen empleo.
Se necesita más cuidado para la ciudad de El Alto, hay calles que están muy descuidadas, incluso por el tema del alcantarillado. "

Construcción de un matadero moderno

Bernardo Huanca — Futecra

"Necesitamos la construcción de un matadero moderno, ya tenemos el proyecto a diseño final, pero necesitamos financiamiento para dar un buen abastecimiento de carne a la población alteña"

Combatir las causas de la inseguridad

Roman Mamani — APODHH

"La seguridad ciudadana es fundamental,
pero no solo hay que combatir los efectos, sino las causas que parten de lo económico.Nadie se preocupa por identificar las potencialidades de El Alto".

Descongestionar la ciudad alteña

Víctor Espejo — Arquitecto

"El primer problema que tenemos es el caos vehicular, hay que hacer una reingeniería en el aspecto vial. Hay que consolidar vías alternas, hay que descongestionar el caos que está centralizado".

Más financiamiento para proyectos

Severo Arriza — Magisterio

"Es importante garantizar el financiamiento.
Los candidatos ofrecen el cielo y la tierra, pero no dicen cómo va a funcionar, con qué dinero pretenden hacer los proyectos para educación y salud"

Priorizar la infraestructura vial

Óscar Ávila — Fejuve

"Necesitamos infraestructura vial, además de puentes y el túnel bajo el Aeropuerto y la avenida Periférica. Las necesidades que tiene el pueblo no pueden esperar más tiempo, necesitamos soluciones".

OPINIÓN

VANIA SANDOVAL
INVESTIGADORA

Información y transparencia en los medios

Según los resultados de la Consulta ciudadana "Tu palabra sobre las noticias, sobre las elecciones", realizada por la Fundación UNIR Bolivia en noviembre del pasado año, la población demanda a los periodistas presentar en la cobertura electoral las propuestas de los candidatos y no solo informar sobre las campañas.

También demanda que los periodistas muestren los perfiles de los candidatos y abran mayores espacios para debates.

La demanda, respecto a cubrir propuestas, se relaciona con la oferta electoral de los candidatos y analizar sus discursos: hablan de una o dos propuestas "estrella", muchas veces sin explicar cómo la realizarán, ni con qué recursos. Por lo general, no son considerados centrales en las propuestas los temas de desarrollo humano.

La ciudadanía requiere conocer qué proponen los candidatos en los temas de acceso a la información pública. Es necesario que los candidatos expliquen sus propuestas en torno a transparentación de su gestión, y en qué medida permitirán la vigilancia y participación ciudadana establecida en la Constitución. Qué medidas se tomarán para trabajar contra la corrupción. Qué acciones se tomarán para visibilizar los procesos de contratación de obras.

La población demanda que los periodistas presenten las propuestas electorales.

Comicios · Aspirantes a la Alcaldía pretenden satisfacer las necesidades de El Alto

Los candidatos dan prioridad a infraestructura y megaobras

Los candidatos a la Alcaldía tienen una visión parcialmente acertada de las necesidades que tiene el pueblo, coinciden en algunas de las prioridades como el transporte y la seguridad ciudadana.

Los candidatos a la Alcaldía tienen un gran número de propuestas para mejorar la calidad de vida de los alteños, en algunas de estas se nota cierta sintonía con las necesidades que identifica la población alteña. Sin embargo, también se verifica que son pocos los que ven estas necesidades como vitales. El Compadre conversó con algunas organizaciones sociales alteñas para identificar alrededor de 10 necesidades que tienen el mismo grado de importancia.

De acuerdo con la evaluación de las organizaciones sociales, son pocas las propuestas que se acercan a sus necesidades vitales para lograr un desarrollo humano integral, porque los candidatos se centrarían solo en la infraestructura y megaobras.

"Seguridad ciudadana es fundamental, pero no solo hay que combatir los efectos, sino las causas que parten desde lo económico. En la educación no se hace una formación espiritual, humanista, no forman personas integrales, porque se concentran solo en la infraestructura, docentes, pero no en la esencia de formar ciudadanos", explicó el representante de Derechos Humanos, Román Mamani.

La seguridad, salud, transporte, educación, financiamiento, descongestionar las vías, entre otras son las necesidades que piden sean solucionadas con urgencia y de forma integral.

Por su parte, los siete candidatos a la Alcaldía alteña consideran que la seguridad ciudadana, la salud, el transporte y la urbe como una ciudad industrial son algunas de las propuestas más importantes.

Cada candidato presenta propuestas propias para solucionar los problemas de la urbe alteña. Pero, también identificaron el principal problema que se debe solucionar con prioridad en la ciudad.

Los vecinos de El Alto piden que los candidatos presenten soluciones integrales.

El Alto como capital industrial

NELSON PEREIRA — ASP

"Todos lo problemas emergen de la pobreza. Hay que plantear una ciudad productiva. Planteo crear institutos municipales de mano de obra en diferentes rubros, para que sea una capital industrial".

Implementar el patrullaje aéreo

OSCAR CHIRINOS — MPS

"Hemos visto el tema de seguridad que no pudieron resover las autoridades. Nosotros estamos planteando como necesidad el patrullaje aéreo porque la delincuencia ha avanzado con tecnología".

Becas a estudiantes de la Policía

EDGAR PATANA — MAS

"Nos falta el capital humano, como municipio podemos contratar a los 100 futuros policías, pagarles un sueldo para garantizar que se queden en El Alto y resguarden la seguridad ciudadana".

Mejorar las vías alteñas

GREGORIO YANA — UCS

"Todas las avenidas tienen que ser de cuatro carriles. Hay que mejorar las vías con paso a desnivel, en otras con túneles y ampliar los puentes para que haya fluidez en el transporte".

El Alto seguro, lucha contra el crimen

SOLIDAD CHAPETÓN — UN

"Vamos a trabajar en un equipo humano de ciudadanos alteños formados y capacitados, que dependan de la Alcaldía, serán un acompañamiento a los 500 policías que hay".

Megacentros en los distritos

FANNY NINA — SOL.BO

"Estamos proponiendo las zonas de verdad. Cada una tendrá su centro de salud, servicios básicos, infraestructura vial, centro de capacitación con desarrollo económico".

Piensa en tu hija, tú **mereces respeto** y **protección**

El Compadre

Ley Integral para garantizar a las mujeres una vida libre de violencia, Ley 349-DS 2145

La gente se equivoca cuando dicen, en el Facebook, que somos discriminadores y que no vamos a El Alto ni pagados. Es un lugar que queremos mucho", dijeron los hermanos Ponce.

Trayectoria · Este grupo musical se fundó y creció en torno a la familia

Grupo Chévere tocó para el último amor de Palenque

Los hermanos Ponce: Sonia, Norma y René, tienen como su mejor inspiración a su madre. Una de sus mejores anécdotas es el haber tocado para el Compadre Palenque y la que fue su último amor, Mónica Medina.

César F. Sánchez C.
cesanchez@oxigeno.bo

La unión familiar ante todo, la emoción de recibir un aplauso después de interpretar sus éxitos y la imagen de su madre como estandarte, son las tres principales características del grupo Chévere.

Creado el 15 de julio de 1984, los Chévere reflejan todos los principios de una verdadera unión familiar. Su grupo es una verdadera familia, los tres hermanos Ponce: Sonia, Norma y René (vocalistas) son los integrantes principales de este conjunto de talla internacional. Además, el hijo de Sonia (Iván) y el hijo de René, que lleva el mismo nombre que su padre, también forman parte de la agrupación, tocan la batería y el teclado, respectivamente.

El grupo lo forman Sonia, Norma y René Ponce (vocalistas), René Jr. Ponce Clavijo (teclados), Iván mancilla Ponce (batería percusiones), Milton Siñani Rojas (guitarra eléctrica y acústica), Edwin Mendoza Claros (guitarra, bajo) y José Alberto Abreu (congas, bongoes), fueron reconocidos y condecorados a nivel local, nacional e internacional.

Los Chévere tienen diferentes anécdotas que, de alguna manera, reflejan el éxito de sus más de 30 años de carrera artística.

Sonia, Norma y René recuerdan que a sus espectáculos asistieron más de un exministro y Presidente. Sin embargo, fue un restaurante peruano quien les dio la primera oportunidad de presentar al público su nuevo proyecto.

"Había un restaurante peruano que se llamaba 'El rinconcito peruano,' que estaba entre la Fernando Guachalla y la 6 de Agosto (zona de Sopocachi). Ahí tocábamos todos los jueves, viernes y sábados", recordó René en entrevista con El Compadre.

Distintos políticos y artistas visitaban dicho restaurante y escuchaban la presentación del Grupo Chévere. Un recuerdo importante en el inicio de su carrera, fue haber sido testigos del amor que Carlos Palenque sintió por su tercera y última esposa: Mónica Medina.

Los Hermanos Ponce, vocalistas del reconocido grupo Los Chévere.

Foto: Ximena Paredes

"Me acuerdo bien de una persona que hizo cerrar el local para que cantemos solo para él y su novia. Eran Carlos Palenque y Mónica Medina, tocamos solo para ellos dos y en ese momento se veían muy enamorados", afirmó Sonia Ponce.

Pero, si hay alguien que mueve todos los sentimientos de los integrantes es Ayda Alvarado Argote, la mamá de los tres artistas.

Con lágrimas en los ojos, los integrantes aseguran que "ella es nuestro mejor premio". Ayda falleció el 2013 a causa del cáncer.

Chévere: "El Alto, ciudad de éxito"

El grupo Chévere guarda grandes y buenos recuerdos de la ciudad de El Alto. "El público alteño es cariñoso, sincero, poderoso", coincidieron los hermanos Sonia, Norma y René Ponce.

A pesar del cariño que esta agrupación paceña guarda hacia la ciudad alteña, algunas personas los catalogaron de "racistas" en las redes sociales.

"Algunas personas se equivocan al decir, en el Facebook, que 'los Chévere son racistas porque no suben a El Alto ni pagados'. Nosotros siempre vamos a tocar en Viacha, Río Seco, Ciudad Satélite, ect. Consideramos que El Alto es una ciudad hermosa y pujante que siempre va a salir adelante y nunca estará de rodillas", aseguró René Ponce.

Testimonios

Sonia Ponce: "El Alto es una ciudad hermosa y de éxito"

"A El Alto lo puedo resumir en una sola palabra: éxito. Nosotros como Chévere pasamos nuestro aniversario 24 tocando en Río Seco y recuerdo que en esa fiesta los organizadores nos dieron una medalla a cada uno. Pero, el mejor galardón siempre ha sido mi madre, que nos ha dado fortaleza"

Norma Ponce: "Es un lugar que queremos bastante"

"El Alto es una ciudad que queremos bastante. El público alteño es cariñoso, exitoso, sincero, poderoso y pujante. Como Chévere amamos a la ciudad de El Alto. Otro gran recuerdo es que siempre tocábamos para el General Hugo Banzer Suárez, le gustaba el tema "Flor de la canela".

René Ponce: "El Alto siempre va a salir adelante"

"El Alto es una ciudad pujante, que ahora está luchando por ordenarse y ojalá que las nuevas autoridades logren ordenarla. Siempre va a salir adelante, como dicen El Alto siempre de pie, nunca de rodillas.

Creo que los momentos más alegres son cuando la gente te aplaude".

¿QUIÉN?

Lupita Nyong'o

Robaron vestido de $us 150.000

Fue uno de los vestidos más impactantes de los Oscar 2015. La actriz Lupita Nyongó, elegida como unas de las más elegantes, deslumbró el domingo en la alfombra roja con su traje de 6.000 perlas blancas. La ganadora de un Oscar como mejor actriz por '12 años de esclavitud' sufrió el robo del costoso vestido en su habitación del hotel The London West Hollywood. Diseñado por Calvin Klein, el traje está valorado en u$s 150.000.

Judicial

Lohan otra vez con problemas

La actriz estadounidense Lindsay Lohan fue condenada el miércoles a otras 125 horas de trabajos comunitarios después de que un juez de Los Ángeles pusiera en duda el cumplimiento de su pena anterior. La artista, de 28 años, fue sentenciada en marzo de 2013 a 240 horas de actividades al servicio de la comunidad por conducir de forma temeraria y mentir a la policía, en un accidente.

Clan Kardashian

Millonario contrato

La familia Kardashian se embolsará unos cien millones de dólares tras renovar su contrato con el canal de televisión estadounidense E! por otros cuatro años. El acuerdo que es el más caro en la historia de los programas de telerrealidad, incluye al menos otras cuatro nuevas temporadas del popular "reality" "Keeping up with the Kardashians". El contrato fue cerrado por Kris Jenner.

México

Denuncian desaparición de maestros

Maestros mexicanos denunciaron la desaparición de 12 de sus compañeros y la violación de cuatro mujeres tras el enfrentamiento que protagonizaron el martes con policías en puerto Acapulco, en el que murió una persona y varias fueron heridas.

El integrante de la comisión política de la Coordinadora Estatal de Trabajadores de la Educación del estado de Guerrero (Ceteg), Manuel Salvador Rosas, dijo que preparan una denuncia.

"Ahora ya no son solo los 43 (desaparecidos en la ciudad de Iguala). De la represión (del martes) a la fecha aún tenemos 12 compañeros maestros que no aparecen, no están ni en su casa, no están detenidos", indicó Rosas a Radio Fórmula.

Sobre las mujeres violadas, dijo que estas fueron detenidas, subidas a camionetas y abusadas sexualmente por miembros de la Policía Federal en callejones oscuros.

"Cuatro maestras aseguran haber sido violadas en el momento de la represión", afirmó el dirigente. Agregó que una de ellas "todavía está internada en el hospital".

Rosas también negó que la causa de la muerte del maestro jubilado Claudio Castillo, de 65 años, sea un accidente de tránsito, como sostiene el Gobierno federal, e insistió en que la víctima recibió golpes de parte de agentes policiales.

"Él estaba (...) al frente (de la manifestación), con el aparato de sonido, en ningún momento se baja de la camioneta, a él lo baja la Policía Federal y lo golpea; era una persona discapacitada, no podía desplazarse por sí mismo", afirmó.

El martes, después de un bloqueo de la vía que conduce hacia el aeropuerto de Acapulco y de un infructuoso diálogo con las autoridades, un grupo de manifestantes empujó un autobús contra la valla de agentes federales, estos respondieron y se enfrentaron.

Foto: Internet

El martes hubo un enfrentamiento entre maestros y policías en Acapulco.

Manifestación · Amnistía Internacional pidió una investigación por la muerte del niño de 14 años

Crece la preocupación mundial sobre el estado de Venezuela

En un comunicado leído por su vocero Stephan Dujarric en la sede del organismo, el secretario general de la ONU, Ban Ki-Moon, dijo estar "preocupado por los nuevos reportes de violencia y pérdida de vidas en Venezuela" aunque destacó "la disposición del gobierno venezolano de emprender una investigación" de los hechos.

El miércoles cuatro estudiantes resultaron heridos durante un enfrentamiento entre manifestantes y policías en la ciudad suroccidental de Mérida cuando protestaban por el asesinato de Kluiberth Roa, de 14 años, quien recibió un balazo de goma en la cabeza durante otra manifestación el día anterior en la ciudad de San Cristóbal.

"Ellos cayeron en la Libertadores, nosotros perdimos el invicto ante Blooming, pero eso queda atrás porque entrenamos con la mentalidad de ganar", dijo el defensor Nelsón Cabrera.

Martins es contratado en China

Brasil ya no podrá disfrutar de los goles de Marcelo Martins. El delantero boliviano, que salió campeón y máximo goleador del campeonato brasileño el 2013, firmó contrato con el Changchun Yatai de China, donde ganará 4,5 millones de dólares anuales. China será el quinto país al que MM9 lleve sus goles. El atacante nacional ya jugó en Brasil, Ucrania, Alemania e Inglaterra.

Fútbol • A partir de las 16:00 en el Hernando Siles

El líder contra el invicto, un clásico paceño de infarto

César F. Sánchez C.
csanchez@oxigeno.bo

Los equipos paceños Bolívar y The Strongest reeditarán el clásico más importante del fútbol nacional este domingo. Académicos y atigrados se verán las caras por primera vez en este 2015 en un choque para alquilar balcones.

El clásico pondrá frente a frente al único líder del torneo, Bolívar, contra uno de los invictos y su único escolta, The Strongest.

La academia paceña llega al clásico como el cómodo líder de la tabla de posiciones. Tras ocho fechas, los celestes acumulan 19 puntos producto de seis victorias, un empate y una derrota.

Por su parte, el tigre llega al clásico con 14 puntos acumulados y sin haber sufrido derrota. El equipo del argentino Néstor Craviotto está a cinco puntos de su clásico rival; sin embargo, tiene jugados dos partidos menos que la academia (le falta jugar contra Petrolero en La Paz y contra Real Potosí en la Villa Imperial) producto de su participación en la Copa Libertadores de América.

Goleadores históricos

- William Ferreira (Bolívar): 19 goles.
- Fernando Salinas (Bolívar): 17 goles.
- Jorge Hirano (Bolívar): 16 goles.
- Pablo Escobar (The Strongest): 16 goles.
- Carlos Borja (Bolívar): 14 goles.
- Sandro Coelho (The Strongest): 10 goles.

Es decir, que de ganar los dos partidos pendientes el tigre superaría por un punto a Bolívar. Es por eso, también, que el clásico 195 de la historia de la Liga se torna especialmente emocionante.

Tanto Xavier Askargorta como Néstor Craviotto mandarán a lo mejor que tienen al gramado del Siles. El "vasco" podrá contar con el ecuatoriano Carlos Tenorio para liderar su ataque.

Por su parte, el técnico atigrado confirmó que para el Clásico utilizará a su "equipo copero" que reaparecerá en la Liga después de tres fechas. Debido a su participación en el torneo continental, el tigre se vio obligado a utilizar un equipo alterno en los últimos tres partidos que tuvo en la Liga.

El equipo "B" del tigre logró resonantes triunfos- sobre Universitario de Pando, San José y Oriente Petrolero- y logró acercarse a la academia. Ambos equipos llegan tras conocer, por primera vez en el año, el sabor de la derrota.

Bolívar perdió su invicto en Santa Cruz, tras caer contra Blooming por 1 tanto contra 0.

El tigre, por su parte, perdió en el marco de la Copa Libertadores de América. El cuadro de Achumani fue derrotado por 3 tantos contra 0 ante el Emelec, en la ciudad de Manta, Ecuador.

Para el partido del domingo, Bolívar no podrá contar con Damir Miranda por una lesión. Entretanto, The Strongest no alineará a Rodrigo Ramallo, después de que el delantero saliera positivo en un control antidopaje.

La curva norte del Estadio Siles, tradicional espacio de la barra del Club Bolívar, no será habilitada por encontrarse en trabajos de mantenimiento, anunció la Gobernación de La Paz. Los hinchas serán ubicados en la recta general.

FIXTURE OFICIAL DE LA LIGA DEPORTIVA ÚNICA "12 DE OCTUBRE"

Como todos los domingos, en esta edición de El Compadre les presentamos el rol de partidos de fútbol que se desarrollarán en esta ciudad. Este fixture corresponde al domingo 1 de marzo

Campeonato oficial de fútbol 2014 "Sr. Enrique Miranda Pomier"

Rol de partidos Domingo 1 de marzo de 2015

HORA	CATEGORÍA	SERIE	EQUIPOS		EQUIPOS
07:50	SENIORS ASC.	A	LOS OKEE	VS.	31 DE JUNIO
09:20	SENIORS ASC.	A	BOLIVIA FBL ALTO	VS.	MI BANFIELD ALTO
10:00	SENIORS ASC.	A	CARPA AMÉRICA	VS.	CONFIBER
11:00	SENIORS ASC.	A	DEPTUNARI	VS.	CONFIFLAS
12:00	SENIORS ASC.		DEPORTIVO ALIANZA	VS.	CORINTHIANS COLQUIRI
OBLIGADO DOCE MES	SAN PEDRO (SENIORS MASTER)				
FISCAL DE TURNO	DEPORTIVO COLQUIRI (SENIORS HONOR)				
PARTIDOS A JUGARSE EL DÍA DOMINGO 1 MATCH POR LA TARDE					
HORA	CATEGORÍA	SERIE	EQUIPOS		EQUIPOS
13:00	SENIOR ASC.	B	UNION 19 DE MAYO	VS.	DEPORTIVO QUIME
14:00	SENIOR ASC.	B	COC. CICLON CROCODRO	VS.	COMISEL
15:00	SENIOR ASC.	B	UNION CHIRUMU	VS.	REMICAR
16:00	SENIOR ASC.	B	SPORTING SUCRE	VS.	PASER
17:00	SENIOR ASC.	B	COLQUIRI FÚTBOL CLUB	VS.	C.D.C. MANÁTICOS
OBLIGADO DOCE MES	MUTUAL "A" (SENIORS MASTER)				
FISCAL DE TURNO	LA BELGICA (SENIORS HONOR)				

Campeonato oficial de fútbol de salón gestión 2014 "Sr. Enrique Miranda Pomier"

Rol de partidos Domingo 1 de marzo de 2015

HORA	CATEGORÍA	SERIE	EQUIPO	VS	EQUIPO
			PORFS. TESCBY CUARTO PUESTO		
07:50	SENIORS	B	CHINCHANO SIEMPRE AMIGOS	VS	UNION FC
09:45	SENIORS	B	CADEFUSA	VS	ILOCOS PORFS. DEPORTIVO
09:30	SENIORS	B	LIDER	VS	SPORTING TABLACHACA
10:15	SENIORS	B	CHARAÑA FC	VS	DEPORTIVO CATALAN
			FISCAL DE TURNO AMÉRICA MANÁTICOS SERIE "A"		
11:00	SENIORS	A	F.C. MANCILLA	VS	AMÉRICA MANÁTICOS
11:45	SENIORS	A	SAN PABLO	VS	TABLACHACA
12:30	SENIORS	A	14 LE AMIGOS	VS	PAZA
13:15	SENIORS	A	CLUB SPORT	VS	A-002-0005 83
FISCAL DE TURNO	CHINCHANO SIEMPRE AMIGOS SERIE "B"				
			COMITÉ TÉCNICO		

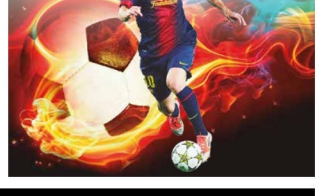

LAS MEJORES FIESTAS DE FIN DE SEMANA SOLO EN ...
LA MADRIGUERA
PUB & BAR
Madriguear, el verbo de la noche paceña
Te esperamos frente a la Plaza Venezuela

"Me agrada la gente de El Alto, es sencilla como soy yo, me identifico con ellos. La inspiración es Dios, es el hecho que te enseña que tienes que servir a los demás", expresó Espejo.

Farmacéutica · Llegó de Yapacaní para estudiar y se quedó en La Paz

Pacientes la prefieren por su calidez

Gloria Mamani
gmamani@elcompadre.bo

Miriam Espejo Mollo es una cruceña que llegó a La Paz para estudiar Farmacia y Bioquímica en la UMSA, después de que se tituló trabajó en un laboratorio y posteriormente en el área de farmacia. Desde 1994 ofrece sus servicios en la ciudad de El Alto en una farmacia céntrica, por su buen trato y la calidez humana que ofrece es una de las profesionales preferidas por los pacientes alteños y del sector rural.

"Me agrada la gente de El Alto, es sencilla como soy yo, me identifico con ellos. La inspiración es Dios, es el hecho que te enseña que tienes que servir a los demás", afirmó Espejo.

Miriam es la encargada de la Farmacia Santiago desde el 2010. La profesional asegura que está muy contenta con su trabajo porque el saber que puede ayudar a la gente la reconforta.

Una de las características de la farmacia, que está en plena Ceja, es que la gente puede encontrar calidez. Pese a estar en una zona donde predominan los centros farmacéuticos una gran parte de la población prefiere acudir donde ella por el buen trato, los precios accesibles e incluso el descuento que hace para los más necesitados.

Los clientes hacen largas filas para ser atendidos por Miriam, quién considera que esta gran aceptación es una bendición de Dios. El no hablar aimara no fue un obstáculo para comunicarse con los migrantes que siempre acuden a ella, pues con cariño y paciencia logra comunicarse con ellos.

Perfil

- Nació el 21 de mayo de 1966 en Yapacaní, Santa Cruz.
- Juan y Patricia fueron sus padres.
- Está casada y tiene tres hijas.

Los juegos didácticos llegan con Boliviamar

Una opción divertida para aprender jugando son los innovadores juegos didácticos de Boliviamar que está en la urbe alteña desde hace tres años. La única sucursal en El Alto ofrece a los niños rompecabezas con números, abecedario y animales; también podemos encontrar diverty blocks (figuras armables) que ayudan a desarrollar la motricidad de los bebés y niños en etapa de crecimiento. Estas divertidas creaciones se encuentran en la calle 1 de la avenida Jorge Carrasco.

Agenda Cultural

ALASITA

La feria de la Alasita de La Paz se despide hoy con el remate y expresiones culturales que comenzaron el viernes. Hoy habrá un festival musical en el sector Kusillo y también el remate de las artesanías en yeso y una rebaja de precios de las artesanías en miniatura en todos los sectores. Se prevé que haya una rebaja entre el 10 y el 40 por ciento.

DOCUMENTAL

El miércoles se presentó en la Cinemateca Boliviana el documental "Rompiendo Fronteras" filmado el 2013 y dirigido por Shezeina Hannover y Anahí Machicado. El documental dura 40 minutos y fue traducido a siete idiomas, la obra muestra la diferencia entre Bolivia y Dinamarca desde la mirada de jóvenes actores del Teatro Trono.

Tener 18 te hace adulto
sé responsable

No le vendas bebidas alcohólicas a menores, exige el C.I.

El Compadre

Ley de control al expendio y consumo de bebidas alcohólicas - Ley 259-D.S. 1347

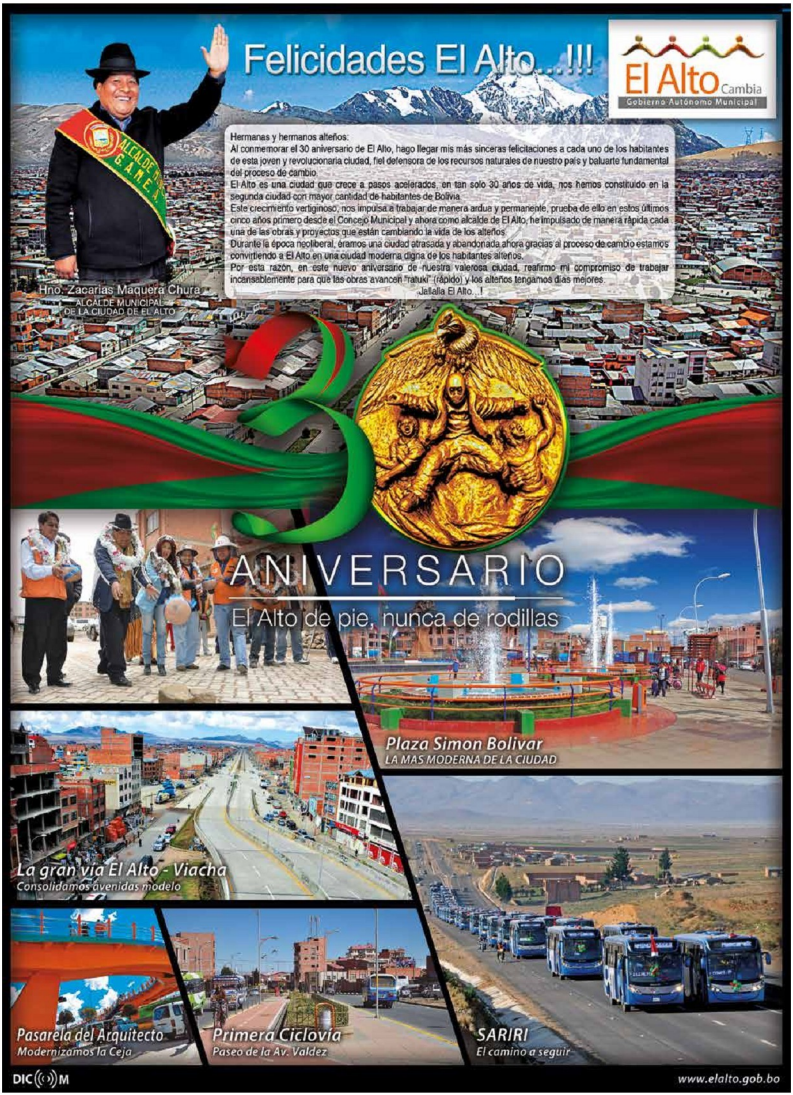
Felicidades El Alto...!!!
El Alto Cambia
Gobierno Autónomo Municipal
Hermanas y hermanos alteños:
Al conmemorar el 30 aniversario de El Alto, hago llegar mis más sinceras felicitaciones a cada uno de los habitantes de esta joven y revolucionaria ciudad, fiel defensora de los recursos naturales de nuestro país y baluarte fundamental del proceso de cambio.
El Alto es una ciudad que crece a pasos acelerados, en tan solo 30 años de vida, nos hemos constituido en la segunda ciudad con mayor cantidad de habitantes de Bolivia.
Este crecimiento vertiginoso, nos impulsa a trabajar de manera ardua y permanente, prueba de ello en estos últimos cinco años primero desde el Concejo Municipal y ahora como alcalde de El Alto, he impulsado de manera rápida cada una de las obras y proyectos que están cambiando la vida de los alteños.
Durante la época neoliberal, éramos una ciudad atrasada y abandonada ahora gracias al proceso de cambio estamos convirtiendo a El Alto en una ciudad moderna digna de los habitantes alteños.
Por esta razón, en este nuevo aniversario de nuestra valerosa ciudad, reafirmo mi compromiso de trabajar incansablemente para que las obras avancen "ratuki" (rápido) y los alteños tengamos días mejores.
Jallalla El Alto...!
Hno. Zacarías Maquera Chura
ALCALDE MUNICIPAL
DE LA CIUDAD DE EL ALTO
30 ANIVERSARIO
El Alto de pie, nunca de rodillas
Plaza Simon Bolivar
LA MAS MODERNA DE LA CIUDAD
La gran vía El Alto - Viacha
Consolidamos avenidas modelo
Pasarela del Arquitecto
Modernizamos la Ceja
Primera Ciclovía
Paseo de la Av. Valdez
SARIRI
El camino a seguir
DIC M
www.elalto.gob.bo

www.elcompadre.bo
Teléfonos: 2971808 - 2825594
huayruro@elcompadre.bo

Huayruro

Clasificados de El Compadre

1 de marzo de 2015

Vehículos

Nissan Tiida modelo 2012 cuenta con papeles al dia ref.: 60118232

Minibús Nissan kanban modelo 97 funciona a gasolina cuenta con papeles al dia precio ofertable 10500 dólares referencias 78953040

Camioneta Nissan 4x4 modelo 2009 color rojo caja mecánica doble tracción en buenas condiciones de oferta referencia: 71294994

En venta camioneta Tacoma modelo 2006 en buenas condiciones cuenta con papeles en orden referencia 60165077

Se vende micro bus de 27 pasajeros motor 4210 amplio y panorámico también permutar por valor similar ref.: 67195035- 67318960

En venta un SUBARU modelo 94 colores plomo plateado de 7 pasajeros con papeles al dia Ref.: 79168180

En venta un camión modelo 65 internacionales con motor de Nissan Cóndor ofertable Ref.: 72542257

En venta dos Carros Mercedes (antiguo) s/motor con papeles al dia ofertable Ref.: 77766258 comunicarse con la

Inmuebles

En venta una casa de 250 mtr2 en la zona Senkata 79 av. Topuncato Nº 1114 papeles al dia cuenta con todos los servicios luz, agua, gas. Referencias: 79521285-70633791

Se transfiere local en anticrético excelente ubicación zona 12 de octubre entre calles 4-5 av. Tiahuanacu llamar 73272003

Vendo documentos originales más una placa de un vehículo mercedes Benz modelo 1980 referencia 72561972

Venta de muletas y bastones de madera precio de docena interesados llamar 69804011-78894359 se vende al por mayor y menor.

Gane buen dinero en su tiempo libre trabajando con productos de belleza se invita a señoras señoritas y jóvenes llamar 75272003

Terreno en venta en la zona mercedario sector ocho el alto ubicado sobre la plaza ofertable 14500 dólares cuenta con documentos en orden referencia 61112283

En venta una casa en la zona Eliiario Pérez 220 mtr2 construcción de 2 pisos cuenta con papeles al dia ofertable referencia 70168818

De ocasión en venta una casa en la Ciudad Satélite Plan 148 N 2935 av. Arturo Ballivian frente al tecnológico Mejillones tiene dos salidas la casa. Cuenta con 2 departamentos 2 tiendas un tinglado con piso de cerámica Jardin cuenta con 2 medidores de luz y de gas ofertable papeles al dia referencias 28145012 comunicarse con Se Marin

En venta muebles de SNACK nuevos más Brostera y expositor de pollos TODO NUEVO referencia: 72596771

En venta una casa de 200 mtr2 en la zona Senkata Chijimarka mutual La paz se encuentra entre la avenida y plaza Nº 83 cuenta con todos los servicios incluido gas cuenta con todo los papeles al dia precio 53000 dólares Referencia 60604010-71546677

En venta un terreno amurallado en la zona Senkata altura Puente Vela urbanización Santísima trinidad cuenta con 250 mtr2 referencia 72055071-70158062

Vendo un terreno de 300 mtr2 en bajo puchocollo cerca de la sub alcaldia distrito 2 laja con fideo real referencia 72561972

En venta terreno de ocasión en la zona Seguencoma (La paz) av. Hugo Hermest superficie 2000 mtr2 referencia: 67143966

En venta terreno de ocasión en la zona Amor de Dios (La Paz) superficie 800 mtr2 referencia: 67143966

Se vende maquinas de tintoreria planchas y lavadora centrifugas Ref.: 76579105-71922340

Se traspasa un taller de lubricantes está ubicado en la zona Alto Lima av. Castillo Nº148 buena ubicación Ref.: 79125791-76581443 ofertable 13.000 dólares

En ANTICRETICO 3 DEPARTAMENTOS 1/ cuenta con 3 dormitorios tiene cocina comedor todos sus servicios sala baño luz gas independiente cuenta con garaje ofertable 11000 dolares./2/ cuenta con 2 dormitorios sala, cocina, baño y todos los servicios luz, gas independientes ofertable 8500 dólares. 3/ cuenta con un dormitorio y sala pequeña, cocina tipo garzonier tiene cuenta con todos los servicios luz, gas independientes ofertable 7000 dólares ubicado en la zona Cosmos 79 calle Pancasa Nº 3115 ref. 79581812

En venta una casa de 100 mtr2 papeles al dia en la zona Alto Mariscal Santa Cruz av. 5 de agosto La Paz papeles al dia cuenta con todos los servicios agua, gas, luz, alcantarillado 2 plantas construcción terminada ofertable ref. 71576075-73053990 comunicarse con Fernando.

En venta una casa de 266 mtr2 con construcción de 2 plantas a estrenar cuenta con garaje y dos tiendas y patio amplio y varios cuartos precio ofertable ubicado av. Cochabamba calle topater zona illampu ref.: 61182601-79119223

En venta un terreno de 200 mtr2 en la urbanización Marte 1 se encuentra en plena esquina cuenta con agua y amurallado papeles al dia folio real costo 15000 dólares ofertable ref. 76521838

En venta un terreno a una cuadra de la av. Litoral altura Villa Adela cuenta con 264 mtr2 calle Viluyo Nº 1250 zona Cosmos 79 UVG papeles al dia ref.: 2832716 cel. 79598590- 79560740

En venta un arco de soldar industrial checoslovaca en mal estado ref. 75850894

En venta una caja fuerte grande de tipo gaveta de 1.30x.70x70 de largo referencia 75850894

REGALO PUNTO COTEL 700 dólares consta de 4 cabinas de aluminio, 4 tarifadores, 4 aparatos telefónicos, 1 computadora de cobros y todo más instalación de los equipos referencia 76242942

Por motivo de viaje en venta una fotocopiadora Minolta Bishop 420 comunicarse al 67143262-2593935

Por motivo de viaje en venta una mesladora de una bolsa comunicarse al 67143262-2593935

En venta terreno de 200 mtr2 ubicado sector ventilla zona Alonzo de Mendoza carretera Oruro ref.: 77710858

Se vende un puesto de quiosco en pleno puente de la ceja se vende o permuta ref. 71588077 comunicarse con don Fabio

En venta una máquina reotoescavadora JCB 1550B de doble tracción 4x4 de brazo extendible en buenas condiciones ref. 76242942

En venta un terreno de 250 mtr2 amurallado 3 cuartos cuenta con todos los servicios agua, luz, gas instalado ubicado sector ventilla zona Alonzo de Mendoza carretera Oruro ref.: 77710858

En venta un terreno en la urbanización Alonzo de Mendoza frente al colegio Alonzo de Mendoza cuenta con 200 mtr2 documentos al dia ref. 77227381-71261991

Casa en Venta en la zona villa Alemania el terreno cuenta con 300 mtr2 es de dos plantas cuenta con todos los servicios y papeles al dia ref. 2831386-70694287

Se alquila tienda por la Zona villa Alemania av. Bolivia Nº 1250 ESQ CALLE 14 y un departamento para alquiler comunicarse telf. 2836292 comunicarse con la familia villa lobos

Se alquila tienda por la Zona villa Alemania av. Bolivia Nº 1250 ESQ CALLE 14 y un departamento para alquiler comunicarse telf. 2836292 comunicarse con la familia villa lobos

En venta una vivienda de 360 mtrs2 en la zona Mercurio en plena esquina precio 45000 dólares ofertable con papeles al dia. Referencia: 71983486 -72080564 comunicarse con Miguel Flores

En venta por ocasión una casa en Puente Vela urbanización 23 de enero a 3 cuadras de la av. 6 de marzo 240 mtr2 planta baja con cuatro cuartos terminados y garaje con todos los servicios agua luz alcantarillado instalados papeles al dia precio ofertable referencia 73201441 - 71593989

"EXTREMO"
Radio Taxi servicio de puerta a puerta las 24 horas consulte nuestros servicios a los teléfonos 2814444-2815151 seguridad y confianza

En venta un terreno de 250 mtr2 amurallado con ladrillo tiene agua alcantarillado luz a instalar precio 30000 dólares papeles al dia zona San Felipe de Seque referencia 77567232 sr Edwin

Se alquila tienda por la Zona villa Alemania av. Bolivia Nº 1250 ESQ CALLE 14 y un departamento para alquiler comunicarse telf. 2836292 comunicarse con la familia villa lobos

Se alquila recreo familiar aspecto colonial, pasto sintético apto para venta de comida ubicado en la ciudad de El Alto camino a Viacha av. Litoral cerca al banco Fie Ref. 60565050

Se vende un terreno por ocasión en la zona Tarapacá A, a dos cuadras y media de la carretera a Oruro (Feria de autos Ventilla), papeles al dia, precio ofertable. Ref. 77538301 - 76208806

Venta de terreno sin murallla de 300 Mts. Zona San Roque Urbanización Topater que cuenta con luz, agua y alcantarillado. Precio 15000 Sus. Ofertable. Ref. Sra. Mercedes

Empleos

Se requiere cuidador de casa con pareja o sin para el kenko referencia 2810965-72561552

Se necesita personal para venta de tucumanas y papas fritas ambos sexos llamar 78860157

Se necesita un ing. Civil titulado para trabajo de residente de obra en la zona de los yungas enviar curriculum vitae y pretensión salarial al correo electrónico gustavoarh.201@gmail.com o comunicarse con el teléfono 67130190

Prestigiosa institución requiere pasantes para el área de Marketing tell. Referencia 2824674

Se necesita una trabajadora de hogar para la ciudad de Cobija llamar cel. 67660241 urgente

Empresa requiere con urgencia señoritas o cholitas para venta de jugos a sueldo o comisión referencias 71282371 comunicarse con Ángel Gonzales

Se requiere jóvenes señoritas en la zona 16 de julio que tengas la edad de 18 a 35 años c/sin experiencia para trabajar como -ayudantes de oficina-supervisores-distribuidores Sueldo 1200 bs ref.: 76718228

Se requiere jóvenes torneros con experiencia en mecánica automotriz ayudantes lugar Río seco referencia al cel. 77282188

Busco tejedoras con o sin maquinas con experiencia, para tejido de chompas y distintas prendas ref.: 72529792-79632399

Se necesitan cortadoras para calzados de cholita se ofrece buena remuneración está ubicado en la zona Ballivian segunda sección calle L de la vega Nº3360 Ref.:76253062

Música

Servicio de SONIDO para grupos y amplificación "ACTIVO" ofrecemos servicios

Tus astros para la semana

Por: Thelma

Arias

Amor: Aunque con algunos sinsabores que tendrán que ver en gran medida con su carácter dominante, llegando a entendimientos.

Salud: Aproveche este periodo para reafirmar sus vínculos afectivos. Deberá también consultar a un sexólogo, ya que el exceso de la actividad sexual afectará a sus órganos genitales. Gran poder de comunicación, trate de arreglar diferencias pasadas, o presentar demandas o reclamos, con buen tino saldrá adelante si estresarse.

Tauro

Amor: El amor estará hoy a toda máquina, su atractivo y poder de seducción será increíble y también la felicidad que los embargará si se encuentran viviendo con su pareja, ya que la relación mejorará y será pura pasión e imaginación. Los solteros cuídense, la pasión desbordante puede ser peligrosa.

Salud: La tristeza está a la vuelta de la esquina, en unos días la melancolía lo invadirá, ya sabiendo esto será bueno tomar recaudos y tratar de organizar salidas, paseos o días de descanso para alegrar su vida.

Gáminis

Amor: Este nativo tendrá muchos problemas amorosos debido a los altibajos que sufrirán en este periodo. Pondrá en riesgo el futuro de su pareja, ya que sentirá en algún momento que se terminó.

Salud: Los nerviosismos y tirantezes generadas por discusiones en la casa pueden resultar en hipertensión, sea más prudente con su salud. Trate de hacer su trabajo y mantenerse al margen de discusiones, disputas o discordancias. Mantenga un perfil bajo en su relación con el dinero.

Cáncar

Amor: Gran sosiego amoroso, fin de aventuras y locuras juveniles, llega un momento de calma que es muy interesante de disfrutar. La ternura y los arrumacos estarán en su apogeo. Muy buen entendimiento íntimo y un diálogo abierto y franco lo llevarán a ajustar con éxito antiguos desacuerdos.

Salud: Prevenga problemas de salud derivados de una mala alimentación, si no sabe qué necesita comer consulte con un profesional y comience a regular su dieta.

Lao

Amor: La relación amorosa está bien aspectada, tanto para comenzar una nueva como para consolidar la pareja, aproveche este momento para acercarse más a su ser querido. Existe, muchas veces, la necesidad de autoexamen para poder encarar una verdad que se le escapa..

Salud: Es saludable y muy loable vivir para amar… El gran poder sanador de la ría es altamente conocido, demostrable y muy gratificante. Durante toda la semana estará en riesgo de enfermarse por cambios de clima, deberá ser más prudente con su salud.

Virgo

Amor: Retorna la paz y todo vuelve a la normalidad. Una buena reconciliación le traerá grandes satisfacciones. Tiempo ideal para los solteros ya que tendrán la ocasión de encontrar a alguien muy especial. No existe mejor suerte que el haber escogido ocuparse del cambio, afanarse en si mismo, y en pos de sus sueños.

Salud: Trate de hacerse una rutina en su vida para mantenerse activo y equilibrado. El sedentarismo no es bueno aunque sea necesario, es muy importante poder destinar un tiempo a mantenerse saludable.

Libra

Amor: Día positivo para la pareja, tanto para afianzar una relación, declara el amor o recomponer un vínculo de años. Una salida romántica brindará el éxito total. No se deje influenciar por terceros, confíe en sus instintos. El desarrollo del alma está en sus manos y en su voluntad y valentía de vivir en amor y desapego.

Salud: Estos nativos estarán pasando por un auto examen donde buscarán en su interior a ese ser sensible y romántico que suelen esconder. Todo se mueve, todo se transforma en este Universo creativo, maravilloso, autosuficiente y amoroso.

Escorpión

Amor: No crean ser siempre los dueños de la verdad. Los solteros podrán tomar la decisión más fácilmente. En el amor deberán abrir su corazón y demostrar sus sentimientos. Si aspira a mejorar y armonizar la relación de pareja y del grupo familiar tendrán que organizar distintos paseos al aire libre.

Salud: Cuidado con desgarros, esguinces y quebraduras. Este mes estará propenso a sufrirlos, sobretodo hoy. Trate de prevenir accidentes domésticos o en el lugar habitual de práctica deportiva. Vivir el Presente como lo que es: un regalo Divino del Universo.

Sagitario

Amor: Muchas parejas madurarán en ampliar la familia y disfrutarán de la paz del hogar. En momentos de crisis las posibilidades de éxito son mayores pero eligen sólo a los más valientes. Hermosísimas pasiones y deseos íntimos satisfactorios marcan la tónica de esta semana.

Salud: Le vendrá muy bien comenzar una actividad física moderada. Cuide también su alimentación, trate de no descompensarse o enfermará. Mantenerse en calma es muy necesario.

Capricornio

Amor: Tendrá que modificar su carácter y descartar todas las situaciones conflictivas que provocan desequilibrios en la pareja. Se concretará un sueño largamente esperado. Deseo tiempo para apreciar la belleza del amor, para sentirlo junto a su pareja o para buscar, desde esa nueva óptica al amor verdadero.

Salud: Consulte con un homeópata. Inscríbase en un gimnasio. Dedique más tiempo a cuidarse a si mismo. Si aún no se ha decidido por una pareja hoy es buen momento para tomar una decisión.

Acuario

Amor: Afianzará la relación un viaje romántico. Si su pareja es de Cáncer logrará un buen entendimiento sexual… Si se encuentra solo mire a su alrededor, sobretodo si está de viaje o recorriendo nuevos lugares, podría tener una hermosa sorpresa..

Salud: En el universo existe un continuo cambio energético, dar y recibir son dos aspectos de este flujo. Siga la corriente en este sentido y trate de mantener el equilibrio. Su ser único tiene un propósito personal de crecimiento interior, éxito y amor incondicional.

Piscis

Amor: Quienes se encuentren solos deberán apelar a su verdadero yo para poder conquistar, quítese las dudas y salga al ruedo con su propia pájaro interno cantando orgulloso. Utilice su autoestima positiva para trocar los miedos en amor al prójimo, en lugar de permitir que el miedo dirija su vida.

Salud: Salga de viaje o paseo y asómbrese con el esplendor de la naturaleza. Sus mejores momentos aún no han llegado y puede comenzar hoy un camino de felicidad. Sólo necesita planteárselo.

ADQUIRIA INMOBILIARIA
Asesoramiento en:
Compra, venta, alquiler y anticrético de inmuebles
Móvil 70585324
Fijo 2445455
www.adquiriabolivia.com

para todo tipo de evento Matrimonios, prestes, bautizos, etc. si quieres tener buen sonido en tu fiesta, no lo pienses más comunícate al cel. 70668108 Wilson Ramirez

Grupo musical "LOS DUEÑOS DEL SUR "ofrece su mejor repertorio musical para matrimonios, bautizos, prestes, etc. contactarse con el Director Juan Flores 75281021 La Paz – Bolivia

Grupo electrónico "TITANES DE AMERICA" ofrece sus servicios para todos acontecimientos sociales Ref.: 71931129-70133173

Se ofrece servicio de amplificación y filmación para todo tipo de eventos sociales. Ref. 77524016

Mariachi "Aventurero", ameniza fiestas. Ref. 77759597

Mariachi "Sonora", ameniza todo tipo de acontecimientos. Ref. 70538891 – 74029777

VISUAL TECHNOLOGY PROJECTION"S se alquila proyectores multimedia 40 bs por hora incluye puntero laser computadora portátil 10 bs la hora pantalla 10bs la hora equipo de audio 10 bs la hora promoción por cada 3 hora de alquiler continuas te obsequiamos la cuarta hora gratis también te ofrecemos servicios de orientación en realización de proyectos referencias El Alto 79580097-2582104 Zona Central 79580075-2581253 Zona Sur 79580067-2821612 Viacha 79580072 E-mail: vtp-915@outlook.com

Venga y llame ya para probar productos de belleza de alta calidad sin compromiso llamar 78782422

"TECNOMET" se realiza tinglados solarios, portones coloniales, todo tipo de trabajo en metal mecánica cel. 73588144-76250779 comunicarse con Erick Loayza

"ORDEN ROSA CRUZ OM "fundada por el YEO WAMS OM conforme a la orden del S.D.A.V.L. melquisede Ciencia-arte-religión te invitan a conferencias permanentes, martes, jueves y viernes a hrs 19:30 sábado a horas 16:30 lugar edif. Valeria calle Hugo Estrada N° 82 esq. Guerrilleros Lanza OF:9 Mezzanine zona Miraflores (curva norte estadio Hernando siles) INGRESO LIBRE Y GRATUITO correo electrónico: rosacruzluz@gmail.com consultas al cel.: 68089216 VIDA-MUERTE-AMOR-LIBERTAD-SABIDURIA

"ORDEN ROSA CRUZ OM "fundada por el YEO WAMS OM conforme a la orden del S.D.A.V.L. melquisede CIENCIA- ARTE- RELIGION te INVITAN a conferencias permanentes martes, jueves y viernes a horas: 19:30 sábado a horas:16:30 lugar av. 6 de Marzo entre calle 1 y 2 N° 120 lado óptica SAN ANTONIO 2do piso frente a electro paz INGRESO LIBRE

PROFESOR NORMALISTA ofrece clases de "AYMARA "a instituciones privadas o unidades educativas referencia: 74003968-60662332

"HORNERO" construyo horno artesanal de ladrillo para pan de batalla 100% garantizado y hacemos refacción en general Referencias: 77294374 comunicarse con don Milton

SERVICIOS TECNICOS AUTOMOTRIZ "TARQUI STAR" mecánica automotriz, reparación de motores gasolina y diésel, afinado de motores, cambio gramalleras y Rep. De tableros, chapería en general, pulimos todo tipo de movilidades, reparación de parachoques y piezas de fibra, expertos en movilidades volcados, electricidad automotriz, instalaciones eléctricas de cualquier movilidad y modelo, EXPERTOS EN TUNEADO DE AUTOS DEPORTIVOS ref.: 61822529-65171417 cel. Mec. 76147486-79650277 nos ubicamos en la ave. 2 Romero N° 1014 entre ave. Eucalipto EL Alto

OPTICA SOL VISION al cuidado de su vista monturas importadas, organicos UV, antirreflex, high index, high lite, fotocromaticos, gray Brown, bifocal, multifocal, transition, policarbonatos, multifocal o progresivo, dirigirse av. Jorge carrasco N° 550 galeria JNK of. 8 entre calle 5 y 6 El Alto

SERRAJERIA se realizan trabajos en general puertas, ventanas, garajes etc. Referencia 60579377-60692137 comunicarse con Jose

MULTI ELÉCTRICO ofrece los siguientes servicios instalaciones industriales, instalaciones domiciliarias, reparación de equipos eléctricos, instalación de modular monofásico y trifásicos, instalación de modulares NB 777, traslado de medidores ref. 79131652 comunicarse con Favio Mamani morales

E-mail faviofoxtrot@hotmail.com Facebook. foxtrotmdos

Gigantografias" SAN MIGUEL" impresiones en general ofrece sus servicios está ubicado en la Av. Entre Ríos Zona alto tejar esquina héroes del pacifico 71910619-60563832-2381626

Me complace invitarle a que sea parte de nuestro centro de nutrición y descubra todos los beneficios que podemos ofrecerle: desayuno saludable, evaluación corporal gratis, te ayudamos a perder peso, control de ansiedad, mejorar rendimiento fisico. VICITENOS estamos en cruce a villa Adela lado banco sol 1er piso N° 17 contacto 78016103 asesor nutricional sr. Leocadio

CARPINTERIA realizamos closets, puertas muebles en general, barnizados y re barnizados referencia 60579377-60692137

Importante Limpie sistema digestivo órganos en general como grasas colesterol, azúcar, ácidos úricos, bacterias, parásitos, etc. PREVENGA LA ENFERMEDAD Y MUERTE LLAME al 78782422

TORNERIA EN MADERA se realiza torneados en madera en general El Alto av. Bolivia Plaza rotonda cel. 65557479

"TÚ CREDITO ESPECIALISTA EN TI "como no somos los únicos decidimos ser los mejores con solo 1000 dólares llévate tu movilidad porque somos importadores y no intermediarios importación directa de usa, Japón, china y suiza Contacto telf. 2824610 cel. 60501823-60501825-60501827 estamos ubicados entre av. Jorge carrasco y av. Franco valle calle 4 centro comercial SHADDAI N° 730 of. 12

"TURBO CORAL" Mecánico industrial servicio especializado en turbo alimentadores y tornería en general estamos ubicados en la zona villa bolívar A entre calles 3 y 4 N° 777 El Alto Bolivia

"G EDEON" soluciones inteligentes Reynaldo Taquicha informático industrial ejecutivo de ventas Dirección calle 3 galería Urkupiña local 11 zona villa Dolores cel. 71945890-79682100 El Alto E-mail: reygedeon@hotmail.com

Distribuidor de estuco JHON ofrece sus servicios al por mayor y menor contacto: 76233991 -76506648

Grupo gastronómico Alegría atiende todo tipo de acontecimientos sociales se ofrece responsabilidad y eficiencia ref.: 60662300-78967334

Albañil ofrece sus servicios de obra fina, obra gruesa y refacciones con todos los elementos completos realizamos trabajos en contratos precios económicos ref.: 67091128

Realizamos confecciones ropa de trabajo, chamarras, chalecos, overoles, gorras, deportivos y otros calidad y puntualidad Ref.: 77591483

Técnico Industrial, especializado en maquinaria textil realiza servicio de reparación, mantenimiento y consultoría en el proceso de fabricación de hilo fibra corta, fibra larga. Ref. 68002336

ESTUDIO JURÍDICO MULTIDISCIPLINARIO, atiende Procesos Civiles, Penales, Laborales, Familiares, Administrativos, Derechos Reales, Alcaldía y tramites en general en La Paz y El Alto. Nos ubicamos en la Calle Loayza No. 233 Edif. Mcal Ayacucho, Piso 9, Of. 905. Telf. 2-2200913 o 73275480.

Clínica de ojos el Alto ofrece sus servicios en medición de lentes computarizados, detección de enfermedades oculares tratamiento de cataratas, glaucoma y otros. Cirugías refractivas. Ref. Cel.- 79154548 – 70157460. Localizado en Shopping El Alto, Calle 1 frente a la Plaza del lustrabotas, 4to piso.

Encuadernaciones" PACO" ofrece sus servicios en general Ref.: 72592897

Requiero personal para armar negocio llamar 76782422

Con urgencia se necesita un almacén para depósito de mercadería por la zona Santiago 2do o 12 de octubre con preferencia de libre tránsito referencia cel. 79158463 telf. 2369746 comunicarse con Huascar pierola

Carpintero realiza puertas de madera cedro, al gusto de los dientes, colocado de chapas, colocado de bisagras, barnizado, a domicilio. Ref. Cel. 75849984

Se ofrece servicio de garzón para todo tipo de acontecimientos sociales. Ref. Cel. 75224198

Se realizan inscripción vehicular, cambio de nombre, cambio de color, cambio de estructura, cambio de servicio, cambio de radicatoria, se hace trámite de placas en 24hrs. Nos ubicamos en la calle 3 entre Jorge carrasco y Av. 6 de marzo, galería Aguilar piso 2, oficina 10 Ref.: 79135438 comunicarse con la Srta. Gladys

Estudio Jurídico Brinda Accesoria Legal, trámites en general, costos reducidos y consulta gratuita. Dirección: Centro Comercial San José, Calle Jorge Carrasco N° 80, Of. 20, lado CNS.Cel. 76433901 – 73574599

Maestro carpintero ofrece sus servicios para construcción de todo tipo de puertas, closet, mueble de cocina en todo tipo de maderas. Además se colocan chapas Ref.: 77282481

PROFESOR NORMALISTA ofrece clases de "AYMARA "a instituciones privadas o unidades educativas referencia: 74003968-60662332

INSTITUTO TECNOLOGICOINDUSTRIAL BRASIL-BOLIVIA recibe inscripciones para tec. Superior con resolución ministerial en las carreras de informática industrial, construcción civil, siderurgia, electro medicina, electro mecánica las inscripciones son hasta el 28 de febrero inicio de clases el 23 de febrero dirección: ex fábrica de vidrio Rio seco N° 1000 cel. 70159245

POR QUE NUESTRA CIUDAD LO MERECE. POR QUE "TU" LO NECESITAS AHORA "FIRST CLASS" EN LA CIUDAD DE EL ALTO por inauguración CERO MATRICULA ven a conocer nuestras instalaciones El Alto Av. Jorge Carrasco esq. calle 4 n°66 galería flor de oro piso 2 telf. 2824674 La Paz Av. 16 de julio (el prado) edif. San Pablo planta baja of. N° 4 telf.: 2315544

¡Reprobaste! Circuitos eléctricos, calculo I, electrónica. Sistemas digitales? Tenemos la solución te damos clases de nivelación en matemáticas, física y química. También reparamos tus artefactos y equipos electrónicos. Ref.: 71210066-75823691

INSTITUTO TECNICO INTEGRAL cursos acelerados exclusivos para el ingreso a escuelas de formación de maestros del país (ex normales) simón bolívar, warisata, técnico Humanístico el alto, mariscal Antonio Jose de sucre, etc. Infraestructura propia en av. Antofagasta N° 1150 Villa Dolores entre calles 7 y 8 EDIFICIO CENTAURO Teléfono 2810094 cel.:70561491 E-mail intipc.edu@gmail.com Facebook: INTI-PC-POZADAS CASTILLO EL ALTO LAPAZ BOLIVIA

Extravió queda anulado la tarjeta MASI NIT 4833086018

Se pone en conocimiento de la población en general que el uso de la CI N° 2706393 Lpz. por terceras personas será nulo por haberse extraviado en el juzgado segundo de partido de familia el alto.

Se extravió el N° de cuenta 2626-1223 por la cual queda total mente anulada

Se extravió el N° de cuenta 1511550284 por la cual queda total mente anulada

Por extravió queda nulo la tarjeta masi otorgado por el servicio de impuestos nacionales Luis Alarcon Alvarado NIT 4279815017

Por extravió queda anulada la tarjeta de fie perteneciente a Maria Veronica Jallaza Quispe CI 4290071

EDUCACION DE LA VIDA PARA LA VIDA Y PARA VIVIR BIEN EDUCACION SOCIOCOMUNITARIA PRODUCTIVA

La educación de acuerdo a los mandatos Constitucionales es; la primera responsabilidad del Estado. Sin embargo ha atravesado momentos de cambio, de un enfoque bancario, memorístico, repetitivo y además estaba realmente fuera de nuestra realidad, con contenidos desarraigados, descontextualizado, el aprendizaje enmarcado al logro de los objetivos, que en si no dio buenos resultados en nuestra vida, a esta acción educativa se denominó el conductismo en la educación.

A otro enfoque es el proceso del constructivismo con la Ley 1565, incide con un presupuesto, el Estado contrato expertos o llamados asesores pedagógicos, que no dieron orientaciones atinadas para implementar una educación acorde a las exigencias de nuestra sociedad donde la práctica educativa en las evaluaciones seguían en función a competencia e indicadores, donde el educando era el protagonista y constructor de su propio aprendizaje basado básicamente de acuerdo al tronco común curricular.

Después de un largo estudio y preocupación de las organizaciones sociales, se planteó propuestas educativas en comunidad, considerando que la escuela no debe estar aislada, separada, parcelada la escuela y la comunidad. Es decir no debe ser una isla la escuela en la comunidad, sino articular las actividades de la comunidad en el proceso de producción de conocimientos.

Esto significa el cambio trascendental con la implementación del Modelo Educativo Socio comunitario Productivo (Ley 070 Avelino Siñani – Elizardo Perez) con la filosofía de vivir bien (suma qamaña) el cual tiene un aporte valioso de la Escuela Ayllu de Warisata, Escuelas Indígnales, del primer congreso Nacional de indígenas del Código de la Educación Boliviana y otros aportes importantes que inciden al Modelo Educativo.

El currículo base responde precisamente a cuatro problemáticas de la realidad nacional: a) condición colonial y neocolonial de la educación; esto expresaba la sobrevaloración de lo ajeno en desmedro de las potencialidades internas, imponiendo contenidos enajenantes y descontextualizado: b) dependencia económica; era considerar que Bolivia era solo proveedor de la materia prima para el mercado mundial, y la educación simplemente humanística: c) revalorización y reconstitución de los saberes y conocimientos de los pueblos indígena originario; donde nuestros valores eran inferiores a los conocimientos científicos universales: d) carácter cognitivista y desarraigada de la educación; simple y llanamente estaba centrado en los contenidos mentalizados en el aprendizaje. Considerando esta problemática educativa se prioriza los fundamentos del currículo Base como:

Fundamento Ideológico – Político; que es descolonizador y transformados de la conciencia comunitaria a partir de la educación.

Fundamento filosófico; es el vivir bien en armonía con la madre tierra y la naturaleza, el cosmos y la espiritualidad.

Fundamento sociológico: asume la condición plural de nuestra realidad.

Fundamento epistemológica: referido a la relatividad de los saberes y conocimientos originarios con lo universal.

Fundamento Psicopedagógico: relacionado al aprendizaje comunitario.

La práctica educativa en este Modelo es la aplicación y concreción de los fundamentos educativos para una educación de la vida para la vida y para vivir bien armónicamente entre todos/as quienes habitamos en esta planeta tierra, descolonizando el pensamiento humano.

Por Lic. Hugo Tomas Laura Huayta

INTRA INTERCULTURALIDAD EN LA ENSEÑANZA DE LA FÍSICA DE RELÁMPAGOS Y RAYOS

De: Lic. Gregorio Sillo Callizaya

El presente Artículo va orientado a un tema de impacto social sobre la caída de los relámpagos, rayos y sus posteriores consecuencias con los fenómenos naturales que afectan a la madre tierra y el cosmos.

Los relámpagos y rayos son uno de los fenómenos meteorológicos más espectaculares y que con mayor frecuencia que podemos contemplar. En ellas se produce una gran liberación de energía que se manifiesta en forma de fuertes precipitaciones, intensas rachas de viento y abundante aparato eléctrico.

Desde la antigüedad el hombre mostró su interés, temor o admiración por este fenómeno y así encontramos desde la antigüedad la existencia de muchos mitos relacionados con las tormentas. Pero; ¿qué es realmente una tormenta, y cómo se originan los rayos? Intentaremos desde nuestra IAP, dar respuesta de forma científica y ancestral a estas interrogantes.

En este sentido, el presente artículo descolonizador se sustenta con las experiencias y teorías de conocimiento. Chilisa (2012) afirma: "Metodologías de investigación indígenas poscoloniales deben ser formadas por la resistencia al pensamiento occidental y la mayor apropiación de sus conocimientos" (p.12). Porque toda investigación debe estar guiada por una responsabilidad racional que promueve la producción de conocimientos en la enseñanza de la física de los relámpagos y rayos, sus consecuencias en los fenómenos naturales, desde la parte científica y la recuperación de saberes y conocimientos ancestrales.

Por lo tanto; los relámpagos son como un haz de luz que brilla antes de caer el rayo, esto pasa cuando la tormenta viene con vientos y granizada, los rayos son descargas eléctricas de cargas positivas y negativas producidas por el choque de las nubes con la tierra. El cambio climático se da en diferentes regiones de nuestro territorio y es vivido por sus habitantes, de la sequía por la fuerte precipitación fluvial acompañada de un fuerte granizo con relámpagos y rayos generando emisiones de cuatro gases del efecto invernadero (GEI) de larga permanencia: CO2, CH4, N2O y halocarbonos.Por otro lado; la "Illapa" el Dios de la lluvia, el Rayo y el Trueno, llamado también "Chuqilla, Katuilla", se creía que hacía llover desde la vía láctea con agua que guardaba en una jarra. Decían que era un hombre que estaba en el cielo con una honda y una porra, y que tenía el poder de hacer llover granizar y tronar. Las Illapas son como una especie de fenómenos de la naturaleza que ocurre por la caída de los rayos en algún lugar del altiplano o valle, donde hay cerros porque hay minerales, las tormentas eléctricas caen también a los animales porque sus pelos tienen electricidad, los rayos es considerado como castigo de Dios, según la creencia andina. Además tienen significados e interpretaciones de acuerdo a donde caen los rayos.

En estos últimos años el tiempo está mal porque cualquier rato llueve con granizadas y tormentas destroza los sembradíos, por esa razón no se tiene una buena producción en la agricultura de legumbres y hortalizas, por lo que; el cambio climático producirá hasta un 7.3% de reducción en el Producto Interno Bruto (PIB).

Por tanto; los Docentes debemos ser promotores de la investigación de estos fenómenos físicos para poder prevenir sus consecuencias, aplicando una investigación indígena socio crítico descolonizador recuperando los conocimientos orales de nuestras culturas, escribiendo saberes científicos y ancestrales como enfoques y acciones del Modelo Educativo Sociocomunitario Productivo.

Por la transformación de la realidad para Vivir Bien…!!!

DOMOTICA "LA CASA DEL FUTURO"

Por: Prof. Tec. Pablo Tola Condori

QUE ES DOMOTICA.

La palabra domótica deriva de la unión de domus (casa) e (Informática), y hace referencia a la incorporación a la vivienda de un conjunto de tecnologías informáticas y de comunicaciones que permiten gestionar y automatizar desde un mismo sistema las diferentes instalaciones de uso cotidiano en una vivienda, proporcionando una mejor calidad de vida de los usuarios de la misma y una mejor conservación y cuidado del edificio o vivienda.

1. AHORRO ENERGÉTICO

Cada vez son más los aparatos eléctricos que se incorporan a la vivienda, de forma que el consumo de energía puede llegar a ser importante. Mediante un sistema domótico es posible implementar mecanismos que regulen y optimicen dicho consumo, como el control de la climatización y regulación de la temperatura por zonas; la utilización de electrodomésticos en tarifa nocturna; la iluminación por detección de presencia; el riego controlado por sensor meteorológico; la desconexión automática de dispositivos, etc.

2. SEGURIDAD

La evolución y el crecimiento económico del "mundo occidental" en los últimos años ha hecho que poco a poco se incorporen a las viviendas elementos más sofisticados. Para asegurar la integridad de las personas y de los edificios, una instalación domótica puede proporcionar mecanismos como detección de intrusos; simulación de presencia; conexión con centrales de alarma; alarmas de salud o alertas médicas (teleasistencia); alarmas técnicas: Incendios, fugas de agua o gas; control de accesos, etc.

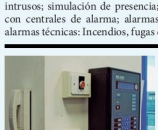

3. COMUNICACIONES

Las comunicaciones juegan un papel fundamental en el momento actual, y constituyen un elemento estratégico para el desarrollo de servicios impensables hace algunos años. Mediante un adecuado sistema de comunicaciones integrado con el sistema domótico es posible establecer comunicaciones en el interior del edificio, desde el interior hacia el exterior y viceversa. Por ejemplo, se podría distribuir imágenes y sonido por el interior del edificio; manejar internamente el sistema a través de mando a distancia; enviar alarmas y señales hacia el exterior; realizar un control remoto del sistema a través de teléfono fijo, móvil, PDA, Internet, etc.

4. CONFORT Y COMODIDAD

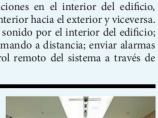

Es un hecho constatado que la calidad de vida actual es muy superior a la de un par de generaciones anteriores. El simple hecho de automatizar los elementos del edificio y poder gestionarlos de forma remota proporciona unos niveles de comodidad hasta ahora desconocidos. Con una instalación domótica el usuario se libera de invertir tiempo y energía en realizar acciones mecánicas y cotidianas y de preocuparse por aspectos que el sistema resuelve automáticamente. Simulación de escenarios; automatización y programación del riego; regulación de temperatura; atención particularizada por persona o control remoto y a distancia son una pequeña muestra de las numerosas posibilidades con las que la domótica mejora la comodidad de las personas. Probablemente el confort sea el aspecto más valorado de un sistema domótico para usuarios residenciales, pues es el que perciben directamente, y también sea el que puede llevar a pensar en aquella idea inicial de "domótica = juguete", que debe ser abandonada, pues la domótica, como se ha visto, es mucho más que eso. Es una forma de alcanzar comodidad, seguridad, ahorro de energía e incluso, por qué no, felicidad.